TEAMGEIST

Nr. 42 – Januar 2021

Archivbild aus 2019

Tennis-Herren-40: Aufstieg Bezirksliga!

Leistungssportler.

Der neue T-Roc. Bei Widmann in GD-Lindach.

widmann

Autohaus B. Widmann GmbH & Co. KG, Volkswagen Partner
73527 Schwäbisch Gmünd-Lindach, Bänglesäcker 2, Tel. 07171 9705-0
www.volkswagen-widmann.de

Volkswagen

Liebe Vereinsmitglieder,

für das neue Jahr 2021 wünsche ich Ihnen und Ihren Familien von Herzen alles Gute, Glück und Gesundheit.

Diese Ausgabe ist ja leider auch von den Auswirkungen der Corona Pandemie geprägt, so dass ich Ihnen nicht vieles von den Aktivitäten aus den einzelnen Abteilungen berichten kann.

Dennoch hat sich einiges in unserm TV Herlikofen e.V. bewegt, über das ich Ihnen einen kurzen Abriss geben darf.

Bevor der Lockdown im Frühjahr 2020 begonnen hat, konnten wir noch glücklicherweise unseren alljährlichen Kinderfasching abhalten.

Danach mussten wir alle sportlichen Aktivitäten auf null herunterfahren. Glücklicherweise hat sich die Pandemie zum Sommer hin verbessert, so dass auch im letzten Jahr tolle sportliche Erfolge erreicht werden konnten – hierzu nochmals herzlichen Glückwunsch und Anerkennung an alle Sportlerinnen/Sportler und Trainer für diese klasse Leistungen.

Glücklicherweise konnten wir am 17. Juli 2020 unsere jährliche Mitgliederversammlung abhalten. Zum Leidwesen aller aber konnte aufgrund der Beschränkungen der Corona Pandemie u.a. unser Fußball -Camp, die Herliköfer Wies´n sowie auch unsere Jahresfeier mit den Ehrungen nicht stattfinden.

Wir konnten außer den im letzten Jahr erreichten sportlichen Erfolgen auch u.a. den Ausbau des Dachgeschosses im Vereinsheim „Fussball“ in Angriff nehmen und dort unser Geschäftszimmer unterbringen. Damit haben wir für Sie/Euch die angekündigte persönliche Anlaufstelle schaffen können und Sie erreichen seit November 2020 unsere Geschäftsstellenleiterin, Frau Stefanie Stadelmaier somit auch persönlich.

An dieser Stelle möchte ich mich auch im Namen meiner Vorstandskollegen bei den vielen Helferinnen und Helfer für Ihr außerordentliches ehrenamtliches Engagement im letzten Jahr bedanken, ohne die viele Dinge nicht umsetzbar gewesen wären. – Ihr seid eine fantastische Truppe.

Letztendlich habe wir uns im Vorstand auch um eine Person und ein Ressort erweitert, um den doch gewachsenen Aufgaben und Herausforderungen im „Vereinsleben“ gerecht zu werden.

Ich freue mich, dass ich das Vertrauen in der letzten Mitgliederversammlung von Ihnen erhalten habe und nunmehr den Vorstand mit Robin Schmid, Ralph Riedel und Daniel Kolb ergänze. Ich werden das Ressort Verwaltung von Ralph Riedel übernehmen, der wiederum das neue Ressort „Sport“ jetzt begleiten wird.

Nachdem ich bereits in der Freizeitsportabteilung und im Vereinsrat mitgewirkt habe, kennt mich der eine oder andere. Für alle die mich nicht kennen, hier noch ein paar Informationen zu mir. Ich bin verheiratet und habe zwei Töchter. Ich bin von Beruf Bankkaufmann, arbeite seit ca. 20 Jahren in Schwäbisch Gmünd und wohne seit mehr als 10 Jahren in Herlikofen.

Ich denke positiv in die Zukunft und hoffe, dass wir bald wieder Veranstaltungen und alle unsere sportlichen Aktivitäten freigeben bzw. anbieten können.

Es würde mich sehr freuen, möglichst viele von Ihnen bei unseren nächsten möglichen Veranstaltungen u.a. bei unserer Mitgliederversammlung am 21. Mai 2021 willkommen heißen zu dürfen. Es stehen Wahlen in der Vorstandschaft an und es gibt auch wie immer Berichte aus den Abteilungen.

Im Namen der gesamten Vorstandschaft wünsche ich Ihnen alles Gute, bleiben Sie sportlich aktiv und Gesund.

Werner Roos - Geschäftsführender Vorstand, Verwaltung

Turnverein Herlikofen 1886 e.V.

- Freizeitsport - Fußball - Tennis - Tischtennis -

Vereinsvorstand

Ehrenvorsitzender:	Josef Hirner, Blöckäckerstr.2, ✆ 8 15 05
Vorstand Verwaltung:	**Werner Roos, Maiglöckchenweg 12, ✆ 87 70 37, werner.roos@tv-herlikofen.de**
Vorstand Organisation:	**Robin Schmid, Oberbettringer Straße 13, ✆ 1 04 69 50 robin.schmid@tv-herlikofen.de**
Vorstand Finanzen:	**Daniel Kolb, Lupinengässle 6, ✆ 87 08 30 daniel.kolb@tv-herlikofen.de**
Vorstand Sport:	**Ralph Riedel, Burgholzstr. 10, ✆ 8 66 68, ralph.riedel@tv-herlikofen.de**
Schriftführer:	Björn Schleich, Ringelblumenweg 12, ✆ 7 98 92 23 bjoern.schleich@tv-herlikofen.de
Wirtschaftsleiter:	Markus Abele, Kerkerstr. 20
Abteilungsleiter Freizeitsport:	Cordelia Schäfer, Egerländerstr. 21, ✆ 0177-7534581, cordelia.schaefer@tv-herlikofen.de
Abteilungsleiter Fußball: (Sport)	Frank Belstler, Sonnenblumenallee 28, ✆ 49 88 53 frank.belstler@tv-herlikofen.de
Abteilungsleiter Fußball: (Orga)	Torsten Hammel, Fürstenweg 8, ✆ 878989 torsten.hammel@tv-herlikofen.de
Abteilungsleiter Tennis:	Stefan Mödl, Neugärtenstraße 47, ✆ 80 56 96, stefan.moedl@tv-herlikofen.de
Abteilungsleiter Tischtennis:	Dominic Schadt, Boppelgasse 5, ✆ 8 89 15 dominic.schadt@web.de

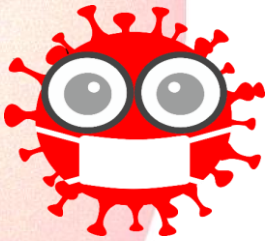

Vereinsrat (bestehend aus den Vorständen des Hauptvereins, der Abteilungen und Beiräte)

Beiräte:

Stefan Wunder, Theodor-Heuss-Str. 18, ✆ 87 07 97	Fenlandfreunde
Alexander Herbst, Sonnenblumenallee 22, ✆ 87 87 77	Technik
Manuel Penteker, Am Limes 5, ✆ 35 58 74 1	Technik
Uwe Antoni, Nägelbergweg 9, ✆ 98 90 00	Öffentlichkeitsarbeit
Ralph Ziesel, In der Hub 20, ✆ 87 92 95	Veranstaltungen
Sopp, Simon, Boppelgasse 12, ✆ 9 71 89 82	Veranstaltungen
Natalie Köhler, In den Steigwiesen 7, ✆ 9 22 70 78	Finanzen
Kathrin Riedel, Kornblumenweg 2, ✆ 8 21 71	Finanzen

Geschäftsstelle des TVH:

TV Herlikofen, Burgholzstr. 29, 73527 Schwäbisch Gmünd, http://www.tv-herlikofen.de
Stefanie Stadelmaier, ✆. +49 (0) 151 / 263 671 08 (Di, 9:00h - 11:00h) Email: info@tv-herlikofen.de

Vereinsheim:

Burgholzstr. 29, 73527 Schwäbisch Gmünd, ✆ 8 55 77, Michael Schmid, Sulzbachweg 56, ✆ 8 16 63

Bankverbindungen:

Gläubiger-Identifikationsnummer im SEPA-Verfahren DE75ZZZ00000827581

VR-Bank Ostalb	**IBAN: DE57 6149 0150 1140 3790 03**	**SWIFT BIC: GENODES1AAV**
KSK Ostalb	**IBAN: DE98 6145 0050 0440 0813 04**	**SWIFT BIC: OASPDE6A**
Spendenkonto KSK Ostalb	**IBAN: DE47 6145 0050 0440 0486 60**	**SWIFT BIC: OASPDE6A**
Vereinsheim KSK Ostalb	**IBAN: DE79 6145 0050 0440 7849 93**	**SWIFT BIC: OASPDE6A**
Fenland VR-Bank Ostalb	**IBAN: DE57 6149 0150 1140 3790 03**	**SWIFT BIC: GENODES1AAV**

Impressum:
TEAMGEIST - Vereinsmitteilungen des TV Herlikofen 1886 e.V.
Redaktion+ Layout: Uwe Antoni, teamgeist@tv-herlikofen.de
Herausgeber: TV Herlikofen 1886 e.V. , Druck: Fischer Druck, Grabbengasse 6, 73527 Schwäbisch Gmünd

DERER

VERANSTALTUNGSTECHNIK

Licht | Ton | Verleih | Service

Mobil: 0176 / 21 81 06 88

info@derer-veranstaltungstechnik.de

www.derer-veranstaltungstechnik.de

Abteilungen im Überblick: Fenlandfreunde

Members of the committee

Chairman: Stefan Wunder, Theodor-Heuss-Straße 18, ✆ 87 07 97
Stefan.wunder@online.de

Secretary: Nicole Schmid

Jens Debler
Martin Kmoch
Thomas Maihöfer

Sanierung Fenlandbänkle

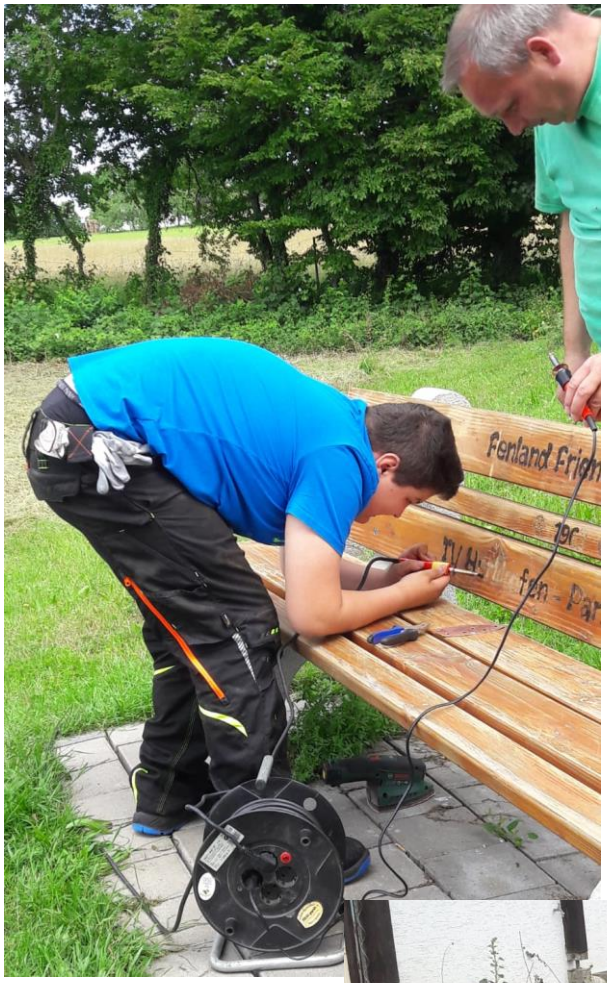

Fleißige Fenlandfreunde haben sich im Sommer dieses Jahrs die Zeit genommen, das gestiftete Fenlandbänkle zu sanieren und es in neuem Glanz erscheinen zu lassen.

Es wurde frisch gestrichen sowie der Schriftzug nochmals nachgebessert. Der Vorher-Nachher-Vergleich kann sich sehen lassen.

Das Bänkle ist nun wieder bereit als Ruhe- sowie Zuschauerplatz bei Fußballspielen des TV Herlikofen genutzt zu werden.

Vielen herzlichen Dank an die fleißigen Helfer.

Old-Paper-Collection der Fenlandfreunde 2020

Unter besonderen Bedingungen aufgrund Corona fand die diesjährige Altpapiersammlung der Fenlandfreunde statt. Dennoch kamen hierzu am 24.10.2020 zahlreiche Helferinnen und Helfer zusammen. In verschiedenen Kleingruppen und unter Einhaltung des Mindestabstandes sowie der aktuell geltenden Corona-Regeln wurde fleißig Altpapier gesammelt und die Container gut gefüllt.

Daher möchten sich die Fenlandfreunde recht herzlich nochmals bei allen Bürgerinnen und Bürger für ihre Unterstützung für die Vereinsarbeit bedanken. Ein ganz besonderer Dank gilt auch den Besitzern der Transportfahrzeuge, die wir unentgeltlich zur Verfügung gestellt bekommen haben.

1336
1336
Elektrotechnik
Seibold
STUTTGART
1893
GD S 9010

Nicole Schmid

RESTAURANT · BIERGARTEN · EVENTS

LÄMMEREI

im Schweizerhof

Die **LÄMMEREI** in Böbingen - ein Restaurant mit großem Biergarten und Sonnenterrasse für ein gemütliches Essen zu zweit oder in geselliger Runde. Für jeden Anlass sind wir die perfekte Eventlocation. **LÄMMEREI** - immer einen Besuch wert!

Adresse. Bürglestraße 11 · 73560 Böbingen a. d. Rems
Telefon. 07173 / 91 08 88
Fax. 07173 / 91 08 89
E-Mail. willkommen@ schweizerhofboebingen.de
www. schweizerhofboebingen.de

Abteilungen im Überblick: Freizeitsport

Abteilungsleiter:	Cordelia Schäfer, Igginger Str. 22, ✆ 99 63 65, cordelia.schaefer@tv-herlikofen.de
Stellv. Abteilungsleiter:	zur Zeit nicht besetzt
Kassierer:	Kathrin Riedel, Kornblumenweg 2, ✆ 8 21 71, kathrin.riedel@tv-herlikofen.de
Kassenprüfer:	Sabrina Baehr, Helga Widmann
Schriftführerinnen:	Sarah Tobias, Carina Nitschke
Sportwart Erwachsene:	Markus Dürr
Sportwart Kinder/Jugend:	Ülkü Sarikaya, Julia Schneider
Öffentlichkeitsarbeit:	Uli Pflug
Gerätebeschaffung:	Ottmar Schupp
Beisitzer:	Markus Abele, Evi Schmid

Bankverbindungen:

Freizeitsport:
KSK Ostalb **IBAN: DE09 6145 0050 0440 0329 51** **SWIFT BIC: OASPDE6A**

Showtanzgruppe:
KSK Ostalb **IBAN: DE68 6145 0050 1000 6872 33** **SWIFT BIC: OASPDE6A**

Freizeitsportangebot

(Stand Dezember 2020)

Erwachsene:

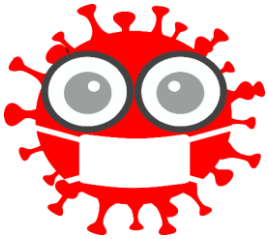

Montag:
19.05 - 20.15 Uhr Badminton (Martin Holzhaider)
20.15 - 21.45 Uhr Fitnessgymnastik für Männer (Edmund Groß)*
* nur im Winterhalbjahr

Dienstag:
10.00 - 11.30 Uhr Fit in den Tag (Cornelia Linhart)
14.45 - 15.45 Uhr Seniorengymnastik (H. Berbalk, I. Pflug)
19.00 - 20.00 Uhr Rückenfit (Roswitha Engel)
20.10 - 21.10 Uhr Aerobic (Julia Klaus)

Mittwoch:
20.00 - 21.00 Uhr Fitness- und Funktionsgymnastik für Frauen (Sabine Hofmann)

Donnerstag:
20.00 - 21.00 Uhr Pilates (Helga Berbalk)

Freitag:
20.15 - 21.45 Uhr Jedermann-Turnen (Heinz Engel)

CORONA bedingte Einschränkungen des Trainingsbetriebes beachten!!!

*Das Training findet in der **Gemeindehalle** statt.*

Training findet nicht in den Schulferien statt.

Lauf- und Walktreffs:

Montag:
14.00 Uhr Nordic-Walking (5 km) * Treffpunkt Parkplatz bei der Tankstelle

Freitag:
09.30 Uhr Nordic Walking (6 km) * Treffpunkt Parkplatz bei der Tankstelle

Kontakt:
Sportwart Erwachsene: Markus Dürr, Tel.: 01512-0425701

Weitere Informationen erhalten Sie bei den jeweiligen Ansprechpartnern

Kinder und Jugendliche

Montag:
15.00 - 19.30 Uhr Gemeindehalle Leistungsturnen für Mädchen - Bettina Riedel

Dienstag:
16.00 - 17.15 Uhr Theodor-Heuss-Halle Eltern-Kind-Turngruppe – Agnieszka Schäfer
16.00 - 17.00 Uhr Gemeindehalle Flizzi Turnen - Vera Ladenburger

Mittwoch:
09.30 - 10.30 Uhr Gemeindehalle Eltern-Kind-Turnen – Kathrin Ruoss
15.30 – 17.30 Uhr Gemeindehalle Leistungsturnen - Bettina Riedel

Donnerstag:
14.30 – 20.30 Uhr TBZ Leistungsturnen für Mädchen - Bettina Riedel

Freitag:
14:00 - 15:00 Uhr Gemeindehalle Grundschulturnen 1. und 2. Klasse - Aileen Stolz
14.00 - 15.00 Uhr Theodor-Heuss-Halle Zwergen-Turnen 1 ab 3 Jahre – Sabrina Baehr
15:00 - 16:00 Uhr Gemeindehalle Grundschulturnen 3. und 4. Klasse - Aileen Stolz
15.00 - 16.00 Uhr Theodor-Heuss-Halle Zwergen-Turnen 2 ab 3 Jahre – Sabrina Baehr
16.00 - 17.00 Uhr Theodor-Heuss-Halle Zwergen-Turnen 3 ab 3 Jahre – Sabrina Baehr

15.00 - 19.00 Uhr Gemeindehalle Leistungsturnen für Mädchen - Bettina Riedel
19.00 - 20.15 Uhr Gemeindehalle Showtanz – Madeleine Mück und Jessica Ulbrich

Ansprechpartner Sportwartinnen Kinderbereich:
Julia Schneider **0 71 71 - 8 74 18 95**
Ülkü Sarikaya **0176 - 22 92 85 14**

Ansprechpartner Leistungsturnen
Bettina Riedel **0 71 71 - 8 66 68**

CORONA bedingte Einschränkungen des Trainingsbetriebes beachten!!!

Beachten Sie bitte auch eventuelle Änderungen oder Ergänzungen die im Internet unter www.TV-Herlikofen.de veröffentlicht werden.

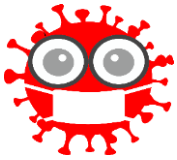

Faschingsausgang 2020 der Nordic Walker

Eine große Gruppe der Herliköfer Nordic-Walker traf sich am Faschingsdienstag zum traditionellen Faschingsausgang. Mit 42 Personen machte man sich auf den Weg nach Schönhardt um dort zum Mittagessen einzukehren. Auf dem Rückweg wurde noch Halt zum Kehraus im proppenvollen Lokal der Kleintierzüchter gemacht.

Ulrich Pflug

Kinderfasching in Herlikofen

Die Freizeitsportabteilung des TV Herlikofen war mit Unterstützung vieler Helfer Ausrichter des Kinderfaschingnachmittags in Herlikofen.

Die kleinen Narren, Prinzessinnen, Einhörner und Cowboys durften unter den Augen Ihrer Eltern und Großeltern einen lustigen Nachmittag mit guter Stimmung verbringen. Während es sich die Großen bei Getränken und Speisen gut gehen ließen, hatten die Kleinen ihren Spaß und genug Gelegenheit zum Toben.

Aileen Stolz sorgte mit lustigen Spielen für Unterhaltung der Kinder und DJ Michael legte den ganzen Nachmittag auf, so dass die Kleinen fortwährend auf der Bühne hüpfen und tanzen konnten und der Sonntagnachmittag wie im Flug verging.

Absoluter Höhepunkt der Veranstaltung waren die Auftritte von drei Garden des Carnevalvereins Grabbenhausen, die mit viel Beifall bedacht wurden.

Svenja Seitz erhält Ehrungsmedaille

Für ihre sportlichen Erfolge im Turnen in 2019 wurde Svenja Seitz am Sonntag bei der Sportlerehrung Jugend geehrt. Diese wird bei Sportlern vorgenommen, die erste Plätze auf Landesebene und höher erreichen.

Zu erwähnen ist, dass Lene Hägele in 2018 auch eine Erstplatzierungen auf Landesebene erreichte. Sie war die erste Turnerin im Leistungsturnen, die einen solchen Erfolg verbuchen konnte. Der Antrag auf Ehrung wurde damals durch meine Unwissenheit versemmelt. Mit etwas Glück bekommt sie eine Medaille nachgereicht.

Tina Riedel

Svenja und Lena mit ihren Trainerinnen

Eine Gaumeisterin und vier Qualifikationen

Der Start in die Wettkampfsaison 2020 im Gerätturnen weiblich begann am Samstag, 15. Februar in der Aalener Ulrich-Pfeifle-Halle, mit dem diesjährigen Gaufinale Einzel.

Vormittags turnten die Mädchen der Alterklassen zehn bis 13 Jahre. Die zehnjährigen turnten erstmals die höheren Übungen mit neuen Schwierigkeiten. Diese klappten bei allen drei Turnerinnen des TVH schon ganz gut. Am Reck wurden saubere Elemente gezeigt. Am Schwebebalken gab es frühzeitige Abgänge und viele Wackler. Am Boden zeigten sie gewohnt starke Übungen, bevor sie an das letzte Gerät den Sprung wechselten. Es wurden erstmals Überschläge über den Sprungtisch sowie Handstand auf den Mattenberg geturnt. Die Unsicherheit bei einigen Elementen war noch zu sehen aber dennoch zeigte sich die Entwicklung bei allen drei Turnerinnen. Erstmals schaffte Hanna Kluger mit Platz sechs und 57,55 Punkten die Qualifikation zum Bezirksfinale, dicht gefolgt von Semia Joos auf dem siebten Platz mit 57,45 Punkten und Sophia Lutz auf Platz neun mit 56,25 Punkten.

Bei den elfjährigen turnten Lara Scheurle und Lilith Kirin für den TVH. Während Lara ihre Klasse an allen vier Geräten ohne Unsicherheiten unter Beweis stellte und sich dadurch hohe Wertungen erturnte, startete Lilith ebenfalls erstmals mit höheren Übungen und zeigte tolle Elemente.

Lara schaffte den Sprung aufs Treppchen und wurde mit 60,90 Punkten Dritte. Es fehlte ihr lediglich ein Zehntel zu Platz zwei. Sie qualifizierte sich ebenfalls fürs Bezirksfinale. Lilith erturnte sich Platz 19. In der C-Jugend zwölf Jahre starteten sieben Turnerinnen des TVH ebenfalls erstmalig mit den neuen P-Übungen, was mal mehr und mal weniger gelang.

Am ersten Gerät, dem Schwebebalken, mussten gleich mehrere Turnerinnen einen Sturz in Kauf nehmen. Am Boden turnten alle die neuen Übungen souverän durch.

Am Sprungtisch wurden tolle Überschläge geturnt. Svenja zeigte den besten Überschlag des Tages und sicherte sich die Tageshöchstwertung. Am letzten Gerät, Stufenbarren/Reck turnten alle Sieben gekonnte Elemente.

Sina erturnte sich hier die Tageshöchstwertung. Bei der Siegerehrung stand Sina Heppes mit 63,70 Punkte als Gaumeisterin ganz oben auf dem Treppchen. Svenja Seitz wurde mit 62,80 Punkten vierte.

Beide haben sich für das Bezirksfinale qualifiziert. Maleah Demmerer wurde mit 60,60 Punkten neunte, Vianne Abele mit 60 Punkten zehnte, Leonie Lugonja mit 58,50 Punkten 13., Hanna Szilagyi mit 57,50 Punkten 14. und Leila Szilagyi mit 56,90 Punkten 16. In der C-Jugend 13 Jahre turnte Laura Blankenstein für den TVH. Sie zeigte an allen vier Geräten sauber geturnte Übungen und wurde mit 57,60 Punkten zehnte.

Nachmittags turnten die jüngsten Mädchen. In der F-Jugend sieben Jahre turnten Ella Gorjainow und Marie Lütgarth ihren ersten Wettkampf. Zum Teil sehr nervös aber trotzdem mit viel Spaß turnten sie ihre Übungen an allen vier Geräten sauber und flüssig durch. Ella wurde mit 49,50 Punkten achte und verpasste nur knapp die Qualifikation.

Marie wurde mit 44,60 Punkten 15. Krankheitsbedingt traten die achtjährigen Mädchen des TVH nur zu zweit an. Beginnend am Reck zeigten sie tolle Übungen. Am Schwebebalken turnten sie nervös und mit kleinen Unsicherheiten. Am Boden dagegen zeigten beide sichere Übungen. Am letzten Gerät sprangen sie nochmals motiviert über den Kasten.

Hanna Betz wurde mit 51,25 Punkten zehnte und Leyla Sumucak mit 49,85 Punkten 14. In der E-Jugend neun Jahre waren ebenfalls zwei Turnerinnen für den TVH am Start. Beide Mädchen zeigten schon eine gewisse Routine und turnten ihre Übungen gekonnt. Sophia Gorjainow erturnte sich mit 53,40 Punkten Platz 14 und Lea Köhler mit 53 Punkten Platz 15.

Leistungsturnen …. 2020, ganz anders als geplant

Wir waren super vorbereitet, die Kreisliga A ist auf einem guten Weg gewesen, die Bezirksliga hatte ihre Küren zusammen und war bestens aufgestellt. Der Nachwuchs hatte schon den ersten Wettkampf geturnt. Leni Wachholz, Finja Kmoch und Felizia Müller bestanden die Prüfung zum Kampfrichter ‚D'. Alles war perfekt.

Dann passierte, was bis dahin niemand so recht glauben wollte: es kam zum Lockdown. Kein Training, Halle zu und schon gar keine Wettkämpfe.

Die Turnfeste auf die man sich schon freute: abgesagt.

Dann war erstmal dicht, auch bei uns Trainern.

Anfang April begann ich mit vielen trainingswilligen Turnerinnen per Skype das Online-Training. Es sind viele fleißige Mädels am Start gewesen. Diejenigen, die aus technischen Gründen nicht mitmachen konnten, übten gewissenhaft zuhause. Da war viel Fantasie gefragt um mit Getränkekisten, Wasserflaschen, Holzbrettern… Kraft, Gleichgewicht und vieles mehr zu trainieren.

Es mussten Sofas, Matratzen, Schaukeln und, und und herhalten. Eltern mutierten zu Hilfstrainern und unterstützen ihre Kinder zuhause. Es war unglaublich.

Zum ersten Training auf dem Sportplatz sind fast alle topfit angetreten.

Am15. Juni durften wir zum ersten Mal wieder in die Halle. Zu unserer Freude und Überraschung sind auch die Fertigkeiten an den Geräten nicht verloren gegangen. Endlich wieder richtig trainieren zu können, das war einfach das Größte.

Trotz Teilnehmerbegrenzung und sonstigen Auflagen konnten wir sogar noch Nachwuchs aufnehmen.

Man könnte sagen: es läuft.

Dann im November der nächste Lockdown. Wieder sind die Hallen zu – wenn auch nur für den Vereinssport. Wieder Online -Training. Und wieder zerrt das ganze an Lust und Nerven. Die einzige Motivation, die ich im Moment noch habe, sind die Mädels, die mir unermüdlich Fotos und Videos schicken, beim Online- Training tapfer die ganzen, langweiligen Übungen mitmachen und wahrscheinlich genauso hoffen, dass alles besser wird. Nächstes Jahr.

Wir hoffen alle in 2021 wieder Wettkämpfe turnen zu können. Ob das möglich ist, kann zum jetzigen Zeitpunkt niemand sagen. Aber ein Ziel braucht es schon um die Motivation nicht zu verlieren.

Hier nochmals ein dickes Dankeschön an all die Eltern, die uns in dieser komplizierten Zeit unterstützen.

Danke auch an die Vorstandschaft und die Abteilungsleitung, ohne deren erarbeitetes Hygienekonzept kein Training nach dem ersten Lockdown hätte stattfinden können.

Tina Riedel

Bild oben:
Sportlerehrung 2020 für den ersten Platz Landeskinderturnfest 2019 Svenja Seitz

Bild rechts:
Nachträgliche Sportlerehrung für den ersten Platz Landeskinderturnfest 2018 Lene Hägele mit Frank Wendel

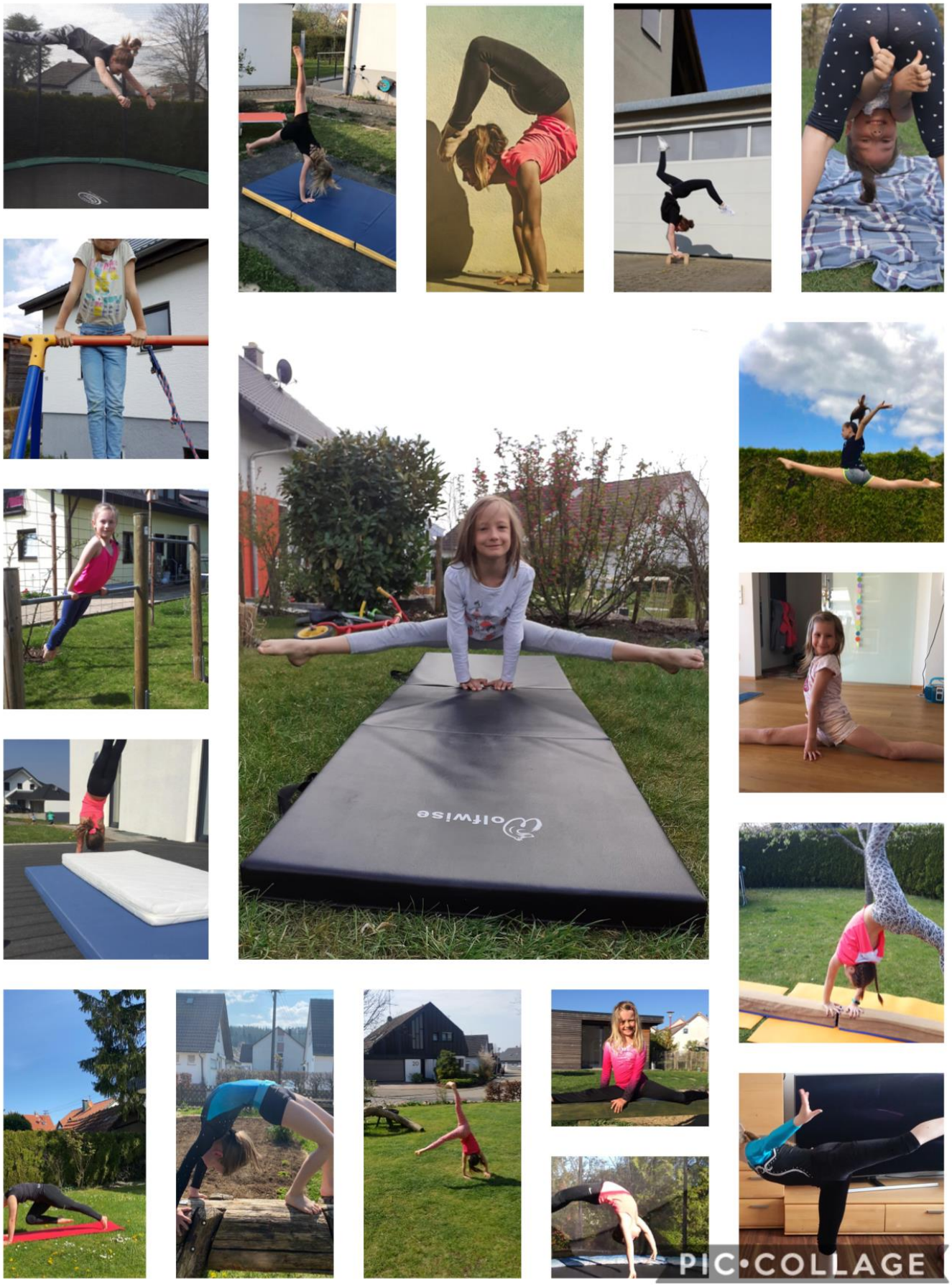

Die Mädels trainieren fleißig zuhause

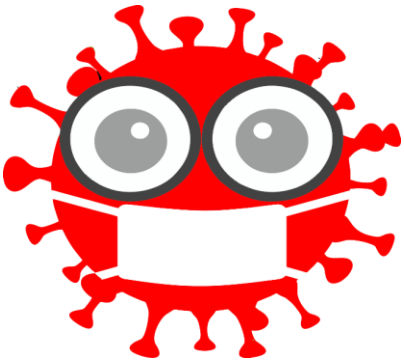

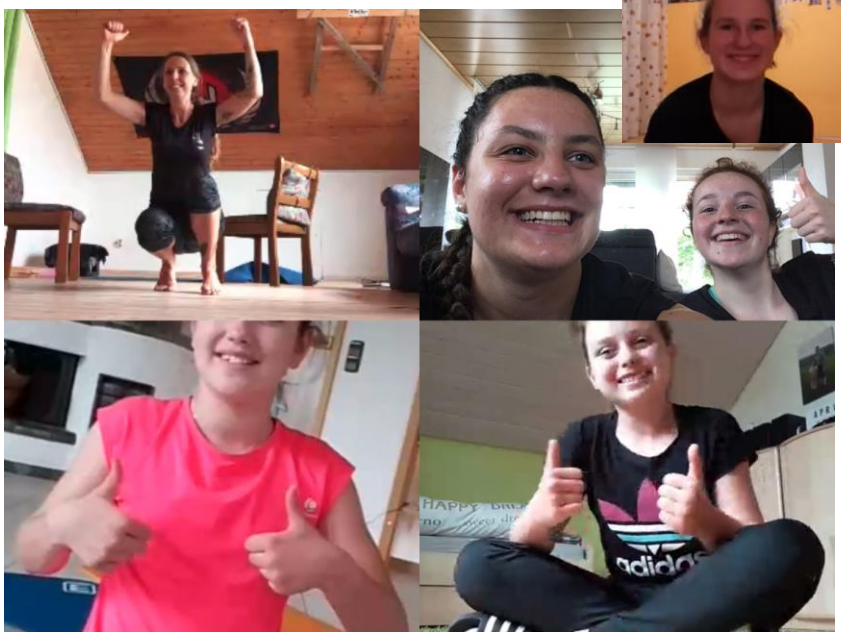

Online-Training während des Lockdowns

Reisebüro
Sarıkaya

Weltweit Reisen mit besten Preisen!

Hintere Schmiedgasse 63
73525 Schwäbisch Gmünd

Tel. 07171/30 586
Fax 07171/63 655
Mobil 0179 660 65 50

www.sarikaya-reisen.de • info@sarikaya-reisen.de

25 Sportabzeichen 2020 beim Turnverein Herlikofen

Ein ereignisreiches Jahr geht dem Ende zu!

Trotz der Umstände dieses Jahr haben beim TV Herlikofen eine ganze Reihe von Sportlern, quer durch alle Altersschichten, das Deutsche Sportabzeichen erhalten.

Auf Grund der Hygiene Verordnung konnten die Urkunden nicht wie bisher im Rahmen einer kleinen Feier überreicht werden.

Das Deutsche Sportabzeichen ist ein bundesweit anerkannter „Fitnessorden“, der den Absolventen ein hohes Maß an Fitness in den motorischen Grundlagen, Ausdauer, Kraft, Schnelligkeit und Koordination abverlangt.

Zwischen Juni und November wurde eifrig auf dem Sportplatz in Herlikofen trainiert, so dass wiederum 25 Absolventen die Bedingungen des Deutschen Sportabzeichen in Bronze, Silber oder Gold erfüllen konnten.

Auch haben Absolventen, welche für eine Bewerbung bei der Polizei oder Zoll, den Nachweis erbringen müssen, dass sie die Bedingungen im Rahmen des Deutschen Sportabzeichen erfüllen, ihre Leistungen in Herlikofen erbracht.

Erfreulich war für die Prüfer Heinz Engel und Josef Pflieger auch, dass 8 Absolventen das DSA zum 1. Mal absolviert haben. Die beiden hoffen auf eine ebenso rege Teilnahme an den Trainingstagen im kommenden Jahr.

Ergebnisliste (in Klammer die Anzahl der bisher bestandenen Prüfungen)

Jugendsportabzeichen
In Silber: Dominic Klostermann (2), Pascal Engel (1), Jula Scheurle (4), Lina Seibold (8).
In Gold: Moritz Scheurle (5), Lara Scheurle (6), Jakob Ewald (6), Sophie Ewald (7), Ben Seibold (6)

Erwachsenen Sportabzeichen
In Bronze: Samra Jusic (1), Halil Ibrahim Kizilarslan (1)
In Silber: Leo Pflug (1), Hubert Schmidt (1)
In Gold: Josef Pflieger (18), Günter Müller (39), Heinz Engel (39).

Das Foto ist aus dem Vorjahr

Ulrich Pflug

Aerobic in Zeiten von Corona

Das Jahr 2020 begann für uns motiviert und aufregend. Wir haben sogar einige neue Teilnehmerinnen dazugewinnen können. Doch dann im März wurden wir vom ersten Lockdown überrollt. Keiner konnte ahnen, dass unsere Zwangspause so lange anhalten würde. In dieser Zeit habe ich versucht meine Mädels und mich durch YouTube Sportvideos fit zu halten.

Die Freude war groß als die Halle im Juni wieder geöffnet wurde und wir gemeinsam in der Halle stehen durften. Auch unseren Saisonabschluss konnten wir im spanischen Restaurant in Herlikofen in vollen Zügen genießen.

Während der Sommerferien haben wir unsere Sporteinheit nach draußen verlegt und uns kurzerhand in einen Laufgruppe verwandelt. Trotzdem waren wir froh, als wir mit Schulbeginn wieder voller Elan starten konnten. In dieser Zeit hatten wir mit einigen Hygieneauflagen zu kämpfen. Aber was macht man nicht alles, um in unserer gewohnten Umgebung trainieren zu dürfen. Damit wir den Mindestabstand einhalten konnten, wurden die Steps mit Hilfe eines Meterstabes Millimeter genau aufgestellt. Die Steps und die Türklinken wurden nach jedem Training penibel gereinigt und einzeln verräumt. Wir witzelten immer, dass die Geräte das letzte Mal bei der Erstanschaffung so sauber waren.

Als wir Ende Oktober erneut aus der Halle verbannt wurden, beschloss ich kurzer Hand unser Training über Skype weiter zu führen. Seitdem trainieren wir jeden Dienstagabend um 19.30 Uhr gemeinsam aber jeder bei sich zu Hause.

Allerdings macht die instabilen Internetleitung vielen Teilnehmern einen Strich durch die Rechnung. Bei vielen kommt das Bild und der Ton nur sehr schlecht oder mit kleinen Unterbrechungen an.

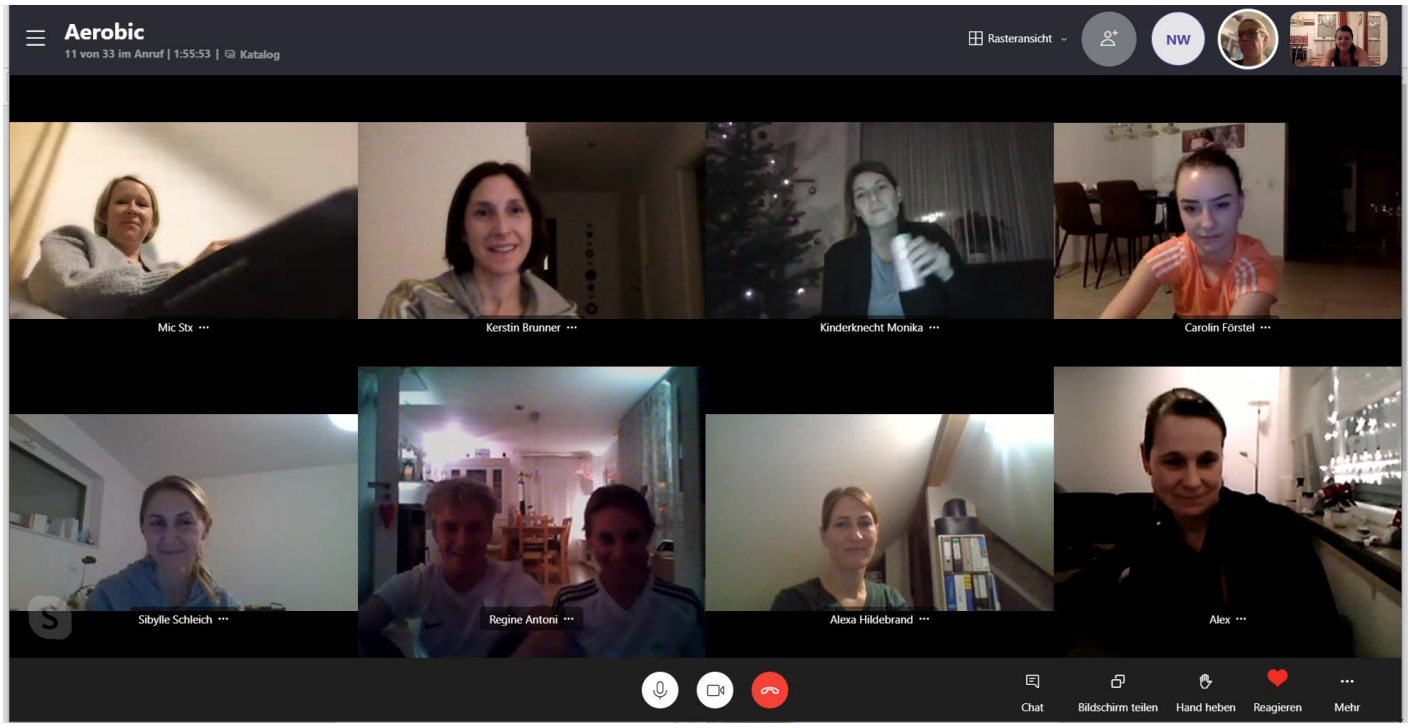

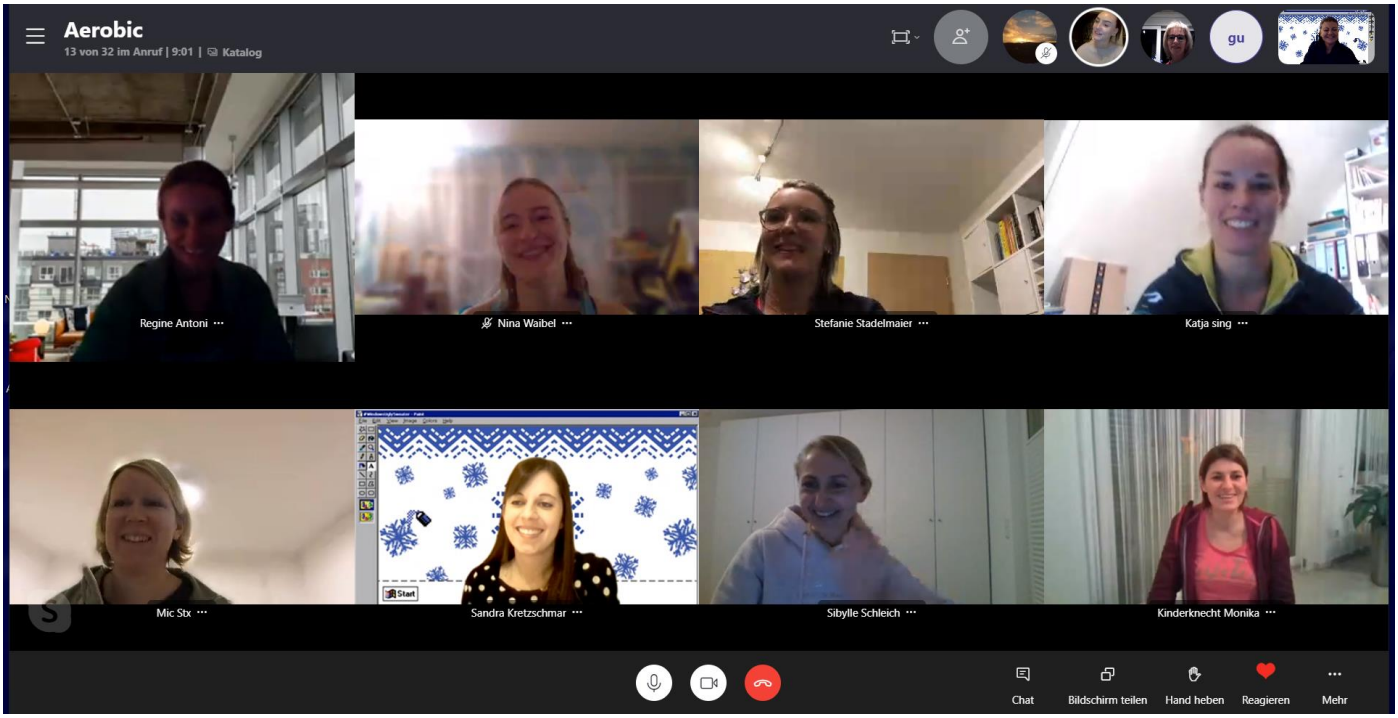

Am 22.12.20 haben wir wie gewohnt nach dem Training mit einem Sekt virtuell angestoßen und das Jahr voller Hoffnung auf bessere Zeiten verabschiedet. Denn wir sind uns alle einig: Das virtuelle Training erfüllt seinen Zweck aber es ersetzt nicht die wahren Begegnungen, die Gespräche mit den Teilnehmerinnen und das Gefühl, gemeinsam Sport zu machen.

Julia Klaus

Abteilungen im Überblick: Fußball

Abteilungsleiter (Sport):	Frank Belstler, Sonnenblumenallee 28, ✆ 49 85 83 ef-belstler@t-online.de
Abteilungsleiter (Orga):	Torsten Hammel, Fürstenweg 8, ✆ 87 89 89 torsten.hammel@tv-herlikofen.de
Stellvertreter:	Ewald Abele, Burgholzstr. 5, ✆ 8 88 18
Schriftführer:	Martin Waizenegger, Ipfweg 2, ✆ 0162 46 49 01 7
Spielleiter:	Martin Stegmaier, Im Stöckach, ✆ 8 70 94 24 Valerian Schartschinski, Cornelius-Münch-Weg 1, ✆ 9 08 80 46
Kassierer:	Ralph Ziesel, In der Hub 20, ✆ 87 92 95 ralph.ziesel@tv-herlikofen.de
Jugendleiter (Sport):	Michael Kienhöfer, Blockäckerstr. 3 ✆ 8 41 19
Jugendleiter (Orga):	Uwe Stütz, Mohnweg 2, ✆ 87 03 50
Senioren:	Andreas Meyer, Haldenstr.24, 73557 Mutlangen, ✆ 18 27 66
Beisitzer:	Günter Schmid, Michael Schmid, Martin Waizenegger, Jürgen Herrmann, Frank Dürr, Elmar Dammenmiller, Josef Frank

Bankverbindungen:

Fußball: **KSK Ostalb**	**IBAN: DE83 6145 0050 0440 0486 91**	**SWIFT BIC: OASPDE6A**
Jugendfußball: **VR-Bank Ostalb**	**IBAN: DE35 6149 0150 1140 3790 11**	**SWIFT BIC: GENODES1AAV**
Fußball-Camp: **KSK Ostalb**	**IBAN: DE25 6145 0050 1000 3918 66**	**SWIFT BIC: OASPDE6A**

Trainingstermine:

Feld, Hallentermine können abweichen, aktuelle Termine bitte den jeweilgen Seiten unserer Homepage entnehmen.

Jugend:

Bambini	Mittwoch 17:00h – 18:15h
F-Junioren	Mittwoch 17:00h – 18:30h
E-Junioren (SGM)	Montag 17:15h – 18:45h & Donnerstag 17:15h – 18:45h (Herlikofen)
D-Junioren (SGM)	Montag 18:00h – 19:30h & Mittwoch 18:00h – 19:30h (Iggingen)
C-Junioren (SGM)	Dienstag 18:00h – 19:30h & Donnerstag 18:00h – 19:30h (Iggingen)
B-Junioren (SGM)	Montag 18:30h – 20:00h & Donnerstag 18:30h – 20:00h (Herlikofen)
A-Junioren (SGM)	Montag 18:45h – 20:15h & Donnerstag 18:45h – 20:15h (Hussenhofen)

CORONA bedingte Einschränkungen des Trainingsbetriebes beachten!!!

Akive 1. und 2. Mannschaft:
Dienstag 19:00h - 20:30h und Freitag 19:00h - 20:30h

AH:
Mittwoch 19:00h - 20:30h

Fußball-Aktive

Es fällt nicht leicht für diese Ausgabe des Teamgeistes einen Bericht über das aktuelle Fußballgeschehen zu verfassen. Wie in allen Bereichen, erfuhr auch der Fußball große Einschränkungen durch die Corona- Pandemie.

Die Saison 2019/20 wurde ja bereits im März aufgrund Corona beendet.

Der Spielbetrieb wurde danach nicht mehr aufgenommen und die Saison mit den bis dahin gespielten Ergebnissen abgebrochen. Es gab 2019/20 keine Absteiger und lediglich einen Aufsteiger ohne jegliche Relegationsspiele.

Als die erste Corona-Welle etwas abflachte, wurde Ende Mai wieder eine Trainingsbetrieb möglich. Dieser jedoch auch unter strengen Auflagen. Training durfte nur in Kleingruppen und ohne Körperkontakt stattfinden.

Die aktiven Fußballer des TV Herlikofen waren dennoch froh, zumindest wieder auf den Platz zu dürfen, wenn auch ein Fußballtraining normalerweise anders aussieht.

Durch die Landesregierung und den WFV kamen nach und nach weitere Lockerungen, sodass im Juni ein normales Training stattfinden konnte und auch wieder die Umkleidekabinen und Duschräume genutzt werden konnten.

Normalerweise laufen im Mai und Juni die Planungen für die neue Saison. Dies war aber unter den gegebenen Bedingungen in diesem Jahr sehr schwierig. Es war klar, dass Neuzugänge notwendig waren, nachdem man bis zum Abbruch der Saison 2019/20 mit dem Abstieg zu kämpfen hatte.

Neuzugänge waren nicht zuletzt notwendig, weil uns mit **Daniel Müller** ein Spieler verlassen wollte.

Weiterhin signalisierte unser bisheriger Co- Trainer und Spieler **Claudio Römer**, dass er aus familiären Gründen nicht mehr voll zur Verfügung stehen wird. Unser bisheriger Kapitän **Marcel Gora** hatte im Sommer eine Arbeitsstelle in München gefunden, sodass auch er äußerte eher selten für den TV Herlikofen aufzulaufen.

Aus den genannten Gründen fanden im Juni unzählige Gespräche mit Spielern statt, welche man sich als Verstärkung für die Aktive Mannschaft wünschte. Leider waren die Gespräche wenig erfolgreich.

Aufgrund der abgebrochenen Vorsaison, wollten die meisten Spieler bei ihren bisherigen Vereinen bleiben und keinen Vereinswechsel vornehmen. Einig konnte man sich mit **Robin Schäfer** werden, der sich vom SV Pfahlbronn kommend dem TV Herlikofen anschloss.

Schon nach wenigen Trainingseinheiten konnte man sehen, dass Robin sehr gut in unsere Mannschaft passt. Vom TSB Gmünd kam **Marvin Zaksek** nach Herlikofen. Dieser stand jedoch berufsbedingt in der Vorrunde kaum zur Verfügung. Aus der eigenen A- Jugend kam **Niklas Kluger** zu den Aktiven. Auch bei ihm war klar, dass er sehr unregelmäßig zur Verfügung stehen wird, da er in München studiert.

Letztendlich begann Mitte Juli die Vorbereitung auf die Saison 2020/21.

Uns war allen bewusst, dass das Saisonziel nur Klassenerhalt sein kann. Dies aus dem Grund, dass einige Stammspieler der Vorsaison nicht mehr zur Verfügung standen und nur wenige Neuzugänge verpflichtet werden konnten.

Die A-Jugendspieler des Jahrgangs 2002, **Robin Sanwald, Robin Hammel, Lucas Antoni, Jannik Belstler, Onurcan Bestepe und Kevin Veleski** wurden für den aktiven Bereich frei gemacht, um dort ggf. unterstützen zu können.

Unter strengen Corona- Vorschriften wurden dann die Vorbereitung sowie die Vorbereitungsspiele bestritten.

Die Vorbereitungsspiele liefen durchwachsen. Es gab sowohl unnötige Niederlagen, als auch Siege.

Es war frühzeitig klar, dass sich auch in der Saison 2020/21 unser Trainer für die Mannschaft verantwortlich zeigt. Neben ihm konnte **Nico Larusso** als Co gewonnen werden.

Nico hatte dieses Amt bereits unter dem damaligen Trainer Uwe Croissant inne.

Alle waren hoffnungsvoll, dass mit dem ersten Pokalspiel in Spraitbach beim FC Spraitbach II eine normale und möglichst erfolgreiche Saison startet. Das Pokalspiel in Spraitbach konnte dann auch souverän und verdient gewonnen werden. Im ersten Punktspiel der Saison traf man auf den Aufsteiger aus Lautern.

Das Spiel endete 1:1. Im Nachhinein war der eine Punkt zu wenig. Unsere Mannschaft hatte das Spiel über weite Strecken im Griff und war dem Gegner überlegen.

Durch eine Unaufmerksamkeit erzielte Lautern ein Tor und konnte so einen glücklichen Punkt mitnehmen. Im ersten Heimspiel gegen die SG Bettringen II zeigte sich ein ausgeglichenes Spiel.

Leider konnten wir einige hochkarätige Chancen nicht nutzen und Bettringen bestrafte uns kurz vor Schluss mit einem Tor. Trotzdem machte dieses Spiel Mut, da Bettringen als starke Mannschaft in der Kreisliga A eingeschätzt wurde und man in diesem Spiel mehr als gut mithalten konnte.

Der erste Dämpfer folge am 3. Spieltag in Schechingen. Es setzte eine deutliche 5:1 Niederlage. Nach einer frühen Führung wurde der Faden völlig verloren und das Spiel endete auch in dieser Höhe verdient.

Eine Woche später stand man in Mögglingen schon unter Zugzwang, da bisher nur ein Punkt auf dem Konto stand. Hier verschlief man den Beginn völlig und Mögglingen konnte schnell mit 3:1 in Führung gehen. Mit einer guten Moral kam man aber zurück ins Spiel und war in der zweiten Halbzeit deutlich überlegen. Ein Sieg wäre mehr als verdient gewesen. Leider hatte man wie so oft kein Glück und die Punkte blieben in Mögglingen.

Nun stand das schwere Heimspiel gegen den Tabellenführer aus Heubach an. Hier zeigte unsere Mannschaft was in ihr steckt. Man war den Heubachern über die gesamte Spielzeit überlegen. Leider sollte es mit dem verdienten Sieg wieder nichts werden, da Heubach in der 93. Minute der Spielzeit den Ausgleich zum 3:3 erzielte.

Nochmals eine Niederlage folgte im Spiel gegen Böbingen. In diesem Spiel wurden wir vor allem aufgrund unserer mangelnden Chancenauswertung bestraft.

Ein absolutes Kellerduell war somit das Spiel gegen den FC Bargau II. Hier konnte jedoch mit 3:2 der erste Heimsieg eingefahren werden.

Im Auswärtsspiel in Heuchlingen hatten unsere Jungs das Spiel von Beginn an im Griff. Lediglich vorzuwerfen war wieder die mangelnde Chancenauswertung. Da Heuchlingen in der 70. Minute mit 1:0 in Führung ging, musste man am Ende mit einem 1:1 zufrieden sein.

Ebenfalls ein Unentschieden gab es im Derby gegen den VfL Iggingen. In Anbetracht des Spielverlaufs wieder zu wenig, da wir die bessere Mannschaft waren.

Deutlich verlief das Spiel in Lindach. Mit einer sehr guten Leistung und auch die sich bietenden Chancen nutzend, konnte man in Lindach 4:1 gewinnen.

Am 11. Spieltag kam dann mit dem TV Straßdorf wieder der derzeitige Tabellenführer nach Herlikofen.

Leider war unsere Mannschaft in diesem Spiel stark ersatzgeschwächt, sodass drei A-Jugendliche von Beginn an spielen mussten. Die Mannschaft zeigte trotz dessen ein sehr gutes Spiel und konnte sogar mit 2:0 in Führung gehen. Leider ging ab der 70. Minute die Luft aus und Straßdorf konnte in den letzten 20 Minuten 4 Tore erzielen.

Das sollte es dann auch gewesen sein mit dem Fußball im Jahr 2020.

Mit dem zweiten Lockdown wurde zum 01.11. auch wieder der Spielbetrieb im Amateurbereich eingestellt. Es ist noch völlig ungewiss, wie es mit der Saison 2020/21 weitergeht.

Zum Zeitpunkt der Unterbrechung belegt unsere Mannschaft mit 10 Punkten und 21:26 Toren Platz 13 in der Tabelle.

→ 5.	SV Hussenhofen	11	6	4	1	18 : 13	5	22
→ 6.	1. FC Stern Mögglingen	11	6	3	2	24 : 17	7	21
→ 7.	VfL Iggingen	11	4	3	4	21 : 22	-1	15
→ 8.	FC Durlangen	10	4	2	4	22 : 17	5	14
→ 9.	TV Weiler i.d. Bergen	11	4	2	5	22 : 20	2	14
→ 10.	TSV Böbingen	11	3	5	3	17 : 18	-1	14
→ 11.	SV Lautern	11	3	3	5	14 : 17	-3	12
→ 12.	TV Heuchlingen	11	3	3	5	14 : 24	-10	12
→ 13.	TV Herlikofen	11	2	4	5	21 : 26	-5	10
→ 14.	TSB Schwäbisch Gmünd	11	3	1	7	20 : 26	-6	10
→ 15.	TSGV Waldstetten II	11	2	2	7	21 : 30	-9	8
→ 16.	TV Lindach	11	1	2	8	9 : 34	-25	5
→ 17.	1.FC Germania Bargau II	11	0	2	9	19 : 36	-17	2

Bis zum Platz 7 liegen jedoch alle Mannschaften sehr eng beieinander.

Zusammenfassend lässt sich sagen, dass man aus den bisher absolvierten 11 Spielen, trotz der nur 10 erreichten Punkte, sehr positive Eindrücke gewonnen hat.

Mit Ausnahme des Spiels in Schechingen konnte man mit allen Gegnern mithalten oder war gar besser.

Lediglich die Chancenauswertung ist zu bemängeln. Wäre man hier konsequenter gewesen, wäre ein Platz im vorderen Drittel der Tabelle durchaus möglich gewesen.

Sollte die Saison irgendwann, vermutlich aber erst im Frühjahr 2021 fortgesetzt werden, muss an diese Leistungen angeknüpft werden.

Sehr positiv fielen unsere A-Jugendspieler auf. Nahezu in allen Spielen waren diese im Kader der 1. Mannschaft.

Die zweite Mannschaft wird in dieser Saison wieder von Daniel Engel betreut. Dieser zeigt großes Engagement um jeden Sonntag eine Mannschaft auf den Platz zu bringen. Im Gegensatz zu den Vorjahren startet unsere zweite Mannschaft lediglich in einer Reserverunde.

In dieser konnten schon einige Siege erreicht werden.

Es bleibt als spannend wie es mit dem Fußball in Corona- Zeiten weitergeht.

Zu hoffen ist natürlich, dass sich die Situation der Corona-Pandemie im Frühjahr 2021 bessert und somit auch der Fußball wieder starten kann.

Bis dahin wüscht die Fußballabteilung den Fans und Sponsoren und allen Lesern des Teamgeists viel Gesundheit, ein trotz allem besinnliches Weihnachtsfest und einen guten Start in ein hoffentlich besseres Jahr 2021.

Frank Belstler, Abteilungsleiter Sport

Fußball-Jugend

Bambini

Bei den jüngsten Kickern des TV Herlikofen, den Bambinis, sind derzeit etwa 20 Kinder aktiv. Im gut besuchten Training lernen die Jungs und Mädels spielerisch die Grundlagen des Fußballspiels. Der Spaß am Spiel ist uns besonders wichtig. Das Training findet einmal in der Woche auf dem Sportplatz oder in der Gemeindehalle statt. Ein schönes Erlebnis war der diesjährige Saisonabschluss im Juli, mit Pizza für die Kinder bei herrlichem Sommerwetter.

Trainer: Markus Dürr, Axel Seibold, Simon Lackner
Trainingszeit: Mittwochs 17.00- 18.15 Uhr (Sommer), Donnerstags 17.00-19.00 Uhr (jeweils 1 Stunde, Winter) - Trainingsort: Sportplatz Herlikofen

Frank Baehr

F-Junioren

Trainer: Roland Mezger, Marcus Heissenberger, Frank Baehr
Trainingszeit: Mittwochs, 17.00-18.30 Uhr
Trainingsort: Sportplatz Herlikofen

Frank Baehr

E-Junioren

Die E-Jugendlichen (Jahrgang 2010 und 2011) des TVH spielen mit den Kindern aus Iggingen und Hussenhofen in der Spielgemeinschaft, diese Saison trainieren und spielen die Kinder in Hussenhofen. Trainer sind Alexander Kreutzer, Turgut Polat, Christof König und Bernd Bulling.

In der E-Jugend spielen ca. 30 Kinder, die dienstags und donnerstags trainieren. Die Jungs und Mädels sind mit voller Begeisterung bei der Sache, was auch die sehr hohe Trainingsbeteiligung von durchschnittlich 26 Kindern zeigt. Allerdings merkte man schon, dass im Frühjahr und Sommer Corona bedingt kein Training bzw. nur bedingt Training möglich war.

In der Feldrunde haben wir mit 2 Mannschaften gespielt. Die Gegner waren jeweils SG Bettringen, SGM Bartholomä/Lautern, SGM Albuch (Steinheim/Gerstetten), TSV Heubach, TSGV Waldstetten. Normalerweise hätten wir noch gegen TSV Essingen gespielt, aber dieses Spiel Ende Oktober fiel Corona bedingt aus.

Die E1 hat in der Gruppe 3 den 6. Platz belegt.

Platz	Mannschaft	Spiele	G	U	V	Torverh.	Differenz	Punkte
1	TSV Essingen I	5	4	0	1	36 : 8	28	12
2	SG Bettringen I	5	4	0	1	16 : 10	6	12
3	SGM Albuch/TV Steinheim/VfL Gerstetten I	4	3	0	1	32 : 6	26	9
4	SGM TSV Bartholomä / SV Lautern I	5	2	0	3	15 : 44	-29	6
5	TSV Heubach I	5	1	1	3	13 : 17	-4	4
6	TSGV Waldstetten I	5	1	1	3	15 : 23	-8	4
7	SGM Hussenhofen/Herlikofen/Iggingen I	5	1	0	4	10 : 29	-19	3

Die E2 hat in der Gruppe 4 den 5. Platz belegt.

Platz	Mannschaft	Spiele	G	U	V	Torverh.	Differenz	Punkte
1	SG Bettringen II	5	5	0	0	63 : 8	55	15
2	TSGV Waldstetten II	5	4	0	1	48 : 14	34	12
3	SGM Albuch/TV Steinheim/VfL Gerstetten II	4	3	0	1	33 : 19	14	9
4	SGM TSV Bartholomä / SV Lautern II	5	2	1	2	22 : 23	-1	7
5	TSV Essingen II	5	1	1	3	11 : 32	-21	4
6	SGM Hussenhofen/Herlikofen/Iggingen II	5	1	0	4	13 : 58	-45	3
7	TSV Heubach II	5	0	0	5	7 : 43	-36	0

Seit Ende Oktober befinden auch wir uns im Lockdown und können nicht mehr trainieren.

Bernd Bulling

Super Erfolg der D1 -Jugend in der Bezirkshallenrunde

Von 101 Mannschaften die Mitte November in die Hallenrunde 19/20 gestartet waren, schaffte es die D1 der SGM Iggingen Herlikofen Hussenhofen in die Endrunde. Das heißt unsere Jungs waren schon unter den Besten 12 des Bezirks. So spielten wir am Sonntag den 26.1.2020 in der Wentalhalle in Steinheim. Dort kamen wir sogar in die Hauptrunde durch zwei Siege (1:0 gegen Böbingen/Heuchlingen, 2:0 gegen Waldhausen Ebnat) und nur einer Niederlage 1:3 gegen den 1.FC Heidenheim.
In dieser Hauptrunde fehlte uns ein wenig das Glück. Nun spielten wir um Platz 5 gegen Göggingen / Eschach das mit 0:0 endete. Im Anschließenden 6 Meterschießen verloren wir leider mit 6:5.
Es war dennoch ein ganz großer Erfolg für unsere Jungs da wir auch mal gegen "große Vereine" spielten.
Für die D1 spielten in der Hallenrunde 19/20:

Liam Sing, Jan Weber, Fabian Abele, Linus Bruder, Julian Köhler, Samuel Kolb, Timo Fruck , Lukas Ramisch, Jonathan Klaus, Moritz Scheurle, Paul Kolb.

Super Leistung!

Das Trainerteam Ewald Abele und Paulus Bruder

B-Junioren

Nachdem die Jugendstaffeln in dieser Saison nicht neu strukturiert wurden spielt die B-Jugend auch dieses Jahr wieder in der Bezirksstaffel.

Der Trainings und Spielort ist in Herlikofen. Die Mannschaftstärke besteht aus 22 Spielern.

Die Trainingsbeteiligung ist bedingt durch Schule und Beruf gut. Die Mannschaft wird trainiert von Oliver Zaksek und Eckhard Schwarzkopf, als Betreuer sind Uwe Stütz und Michael Kienhöfer tätig.

Nach einer durchwachsenen Vorbereitung startete man mit einem Pokalsieg in Durlangen (2-0) sowie mit einem 1:0 Sieg gegen Normania Gmünd in die neue Saison.

Im Pokal hielt der Aufwärtstrend an. Mit einem 3:1 Sieg gegen Bettringen zog man in die dritte Runde ein. Im ersten Auswärtsspiel konnte man sich ein verdientes 0:0 in Kerkingen erkämpfen. Daraufhin erfolgten drei unnötige Niederlagen die man hätte vermeiden können, somit befindet man sich gerade auf dem 9. Tabellenplatz.

Ende Oktober wurde die Runde Corona bedingt unterbrochen.

Sehr erfreulich ist bei Heimspielen die Zuschauer Resonanz.

Uwe Stütz

A-Junioren

Die A-Junioren der SGM belegen in der Qualistaffel 1 nach der coronabedingten Unterbrechung momentan den 3. Tabellenplatz.

Die Mannschaft wird trainiert von Roland Fauser und Rocco Baccelliere. Als Betreuer steht Matthias Herbst zur Verfügung.

Die Heimspiele finden in Hussenhofen statt.

Stand der Qualistaffel

Nach der coronabedingten Pause belegt die SGM in der Qualistaffel 1 den 3. Tabellenplatz. Ob die Qualistaffel zu Ende gespielt wird ist derzeit nicht absehbar.

Dieser dritte Platz berechtigt unsere A-Jugend zum Aufstieg in die Leistungsstaffel, welche ab März 2021 geplant ist zu starten.

Wie es im Jahr 2021 weitergeht ist aktuell nicht bekannt. Wir hoffen alle auf ein Einsehen unserer Politik, dass die Schutzmaßnahmen schrittweise abgebaut werden, damit ein Spielbetrieb im Fußball auch für die Amateure und Jugend wieder möglich wird.

A-JUNIOREN QUALISTAFFEL 1

Platz	Mannschaft	Sp.	Torv.	Pkt.
1.	SGM TSV Gussenstadt Juni...	5	22:5	12
2.	SGM FC Alfdorf Juniorteam Leineck	4	19:2	12
3.	SGM Hussenhofen/ Herlikofen/Iggingen	5	19:3	12
4.	SGM Königsbronn/ Oberkochen	5	14:13	9
5.	SGM Albuch/VfL Gerstetten/TV Ste...	3	10:5	6
6.	1. FC Stern Mögglingen II	5	11:19	3
7.	SV Mergelstetten	4	5:22	3
8.	SGM Frickenhofen/ Sulzbach-Laufen/...	5	7:27	3
9.	TSV Heubach	4	7:18	0

Anwesenheiten im Training und bei den Spielen:
Insgesamt haben 35 Einheiten (davon 10 Punkt-, Pokal- und Freundschaftsspiele) seit Saisonbeginn stattgefunden.

Anwesenheiten der Spieler (Stand 01.11.2020):

Name	Anwesenheiten Training + Spiele	Spiele	Training
1. Wamsler Luca	34	10	24
2. Hammel Robin	31	10	21
3. Yesilyurt Sertac	31	8	23
4. Herbst Luca	30	10	20
5. Häusler Jakob	28	8	20
6. Schmid Manuel	27	8	19
7. Domhan Lukas	25	6	19
8. Sanwald Robin	25	9	16
9. Antoni Lucas	24	9	15
10. Ibraj Marcel	24	6	18
11. Belstler Jannik	23	6	17
12. Beigl Joel	19	8	11
13. Bestepe Onurcan	19	8	11
14. Abele Marius	18	5	13
15. Körger Hannes	18	7	11
16. Aloutzanitis Nektarios	17	6	11
17. Hesslinger Fynn	15	7	8
18. Kluger Tim	14	3	11
19. Röhrich Carl	11	3	8
20. Veleski Kevin	10	6	4
21. Lenz Niklas	9	1	8
22. Dürmann Leon	8	3	5
23. Weis Fabio	8	1	7
24. Osawke Jeremi	7	2	5
25. Yalcin Murat	7	0	7
26. Mularzyk David	5	3	2
27. Bayar Ömer	4	0	4
28. Klaus Paul	4	0	4

Torschützen:

Name	Tore
1. Belstler Jannik	6
2. Antoni Lucas	4
3. Beigl Joel	4
4. Hesslinger Fynn	4
5. Veleski Kevin	4
6. Wamsler Luca	2
7. Bestepe Onurcan	1
8. Herbst Luca	1
9. Schmid Manuel	1

Archivbild aus 2019

Roland Fauser

Umbauten im Vereinsheim

Erneuerung Ölheizung durch Gastherme mit Solar

Seit einigen Jahren gab es diverse Reparaturen an der Heizungsanlage im Vereinsheim. Sowie auch im Herbst 2019, begann zum wiederholten Male an der 30 Jahre alten Heizung der Warmwasserboiler zu tropfen.

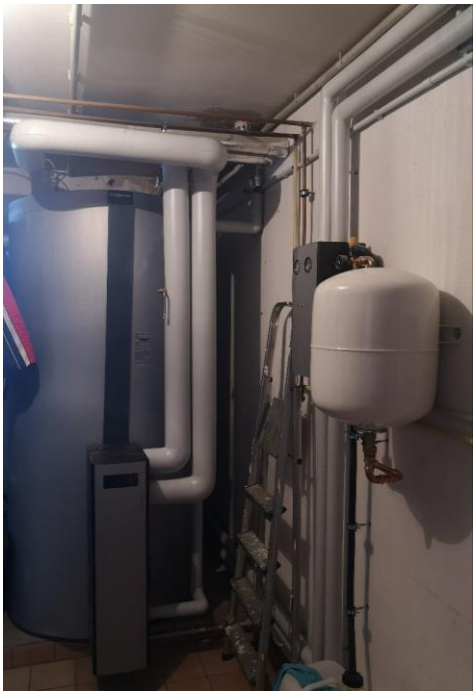

Nachdem wir in der Vergangenheit mehrmals erfolgreich die Schäden beheben konnten, mussten wir feststellen das der Boiler durchgerostet war und somit konnten wir ihn nicht mehr reparieren. Es blieb dem Hauptverein leider keine Wahl als eine neue Heizung einbauen zu lassen.

Es wurden mehrere Angebote eingeholt und verglichen, der Zuschlag fiel auf die Fa. Sachsenmaier aus Göggingen. Dieser Umbau startete im Januar 2020, es mussten die alten Öltanks von einer Fachfirma abgepumpt und entsorgt werden. Die Trennwand zu den Öltanks wurde von der Fußballabteilung abgerissen.

Den Abbau der Ölheizung, sowie die neue Installation der Gastherme wurde innerhalb einer Woche durchgeführt. Die Entsorgung des Kessels und dem Boiler übernahmen die Fußballer in Form einer Schrottsammlung.

Bei dieser Baumaßnahme wurde im März auch eine Solaranlage auf dem Dach installiert. Die Kosten des Umbaus beliefen sich auf über 20.000€.

Federführend wurden diese Umbauten durch Gerhard und Michael Schmid koordiniert.

Umbau Vereinsheim

Seit längerer Zeit wurde im Vereinsrat über ein zentrales Geschäftszimmer diskutiert.

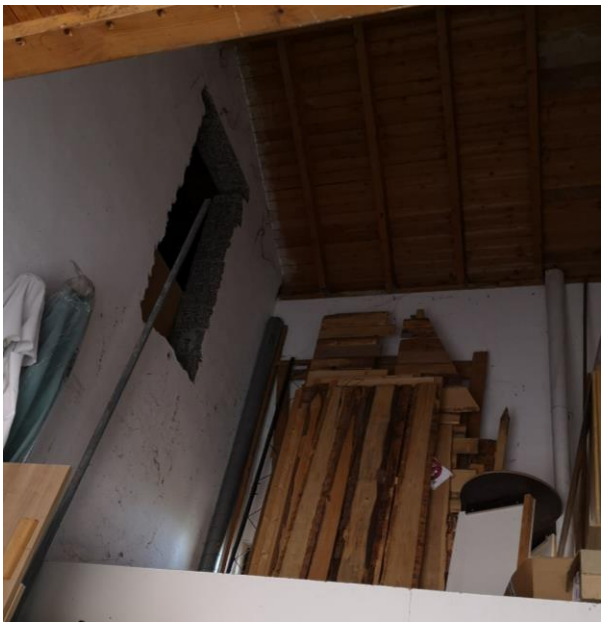

Da der einzig passende Raum im OG des Clubheims von der Fußballabteilung belegt war, suchten wir nach Lösungen. So kam es zu der Idee die Bühne im Vereinsheim auszubauen. Ein weiteres Projekt sollte in diesem Zuge realisiert werden. Der Zwischenboden in der Garage.

Da die Fußballabteilung schon lange den Wunsch nach einer großflächig überdachten Terrasse hatte, kamen wir im Vereinsrat zu der Abmachung das die Fußballer diese 3 Projekte übernehmen. Als Gegenleistung für die von den Kickern erbrachten Arbeitsstunden übernimmt der Hauptverein die Kosten der Terrassenüberdachung. Nach der Angebotseinholung erhielten die Fußballer vom Hauptverein ein Budget von 30.000€ zur Verfügung gestellt.

Im Dezember 2019 wurde mit dem Ausräumen der Bühne begonnen und der Durchbruch in die Garage gemacht. So konnte die Fa. Holzbau Schleicher gleich im Januar mit dem Einbau der Zwischendecke in der Garage beginnen. Anschließend wurden die Regale in dem neuen Raum wieder aufgestellt und eingeräumt. Nun konnte der große Ausbau der Bühne beginnen. Als erstes wurde der Boden oberhalb der Gaststätte isoliert, fehlende Konstruktionshölzer eingebaut und der Boden mit OSB Platten ausgelegt. Die Fa. Schleicher baute dann 3 neue Dachfenster und die Trennwand zu einem weiteren, neuen Abstellraum ein.

Jetzt galt es die Elektrik, das Netzwerk und diverse Leerrohre in den oberen Stock zu verlegen. Dies wurde in Zusammenarbeit mit Elektro Seibold durchgeführt. Dann kam die größte Herausforderung, das Verkleiden der Wände und Decken mit Rigipsplatten so wie das Verspachteln und Vergipsen. Dies forderte die meisten Stunden und zog sich über mehrere Wochen. Nachdem dies geschafft war, verlegten wir den dunklen Laminatboden der einen schönen Kontrast zu den Wänden und Decken gibt.

Elektrotechnik Seibold Hartmut

SCHLEICHER natürlich HOLZBAU

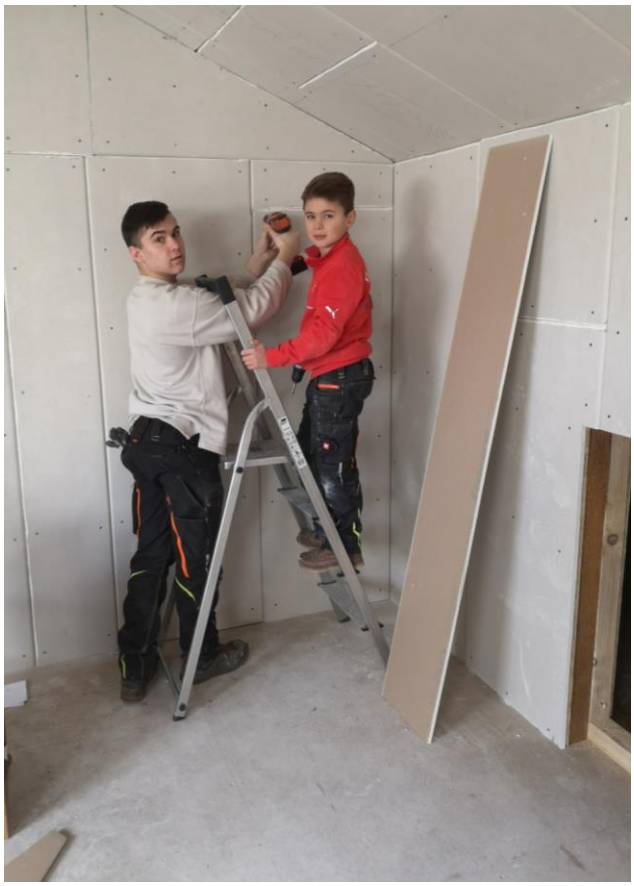

Dann wurde durch Elektro Seibold das Netzwerk und die Elektroinstallation abgeschlossen, und wir Fußballer strichen noch den Vorraum und das Neue Geschäftszimmer.

Nach den Sommerferien ging die 3te Baustelle los, das Terrassendach. Als erstes galt es die Bretter und Balken zu streichen. Das Fundament wurde vom Baugeschäft Stegmaier ausgegraben. Der Aufbau des Daches erfolgte durch Holzbau Schleicher, die mit einem Kranwagen die Konstruktion aufstellten. Tage darauf wurde mit der Fa. Daul die Dachrinne und Fallrohre, sowie divers benötigte Bleche angebracht.

Das vom Vereinsrat vorgegebene Budget konnten wir einhalten, wir blieben sogar etwas darunter.

Leider muss Corona bedingt eine offizielle Einweihungsparty entfallen. Vielleicht können wir das dieses Jahr nachholen.

Die Fußballabteilung brachte während der Umbauphase mit 24 freiwilligen Helfern stolze 570 Arbeitsstunden zusammen. Mein Dank gilt allen Firmen sowie jedem einzelnen Helfer welche uns während der Bauphase in irgendwelcher Form unterstützt haben.

Torsten Hammel

Schrottsammlung am 25.07.2020

Vereinsarbeit kann auch Spaß machen….

Abteilungen im Überblick: Tennisabteilung

1. Vorstand	Stefan Mödl, Neugärtenstraße 47, ✆ 805696 , stefan.moedl@tv-herlikofen.de
2. Vorstand	Matthias Hohenstein, ✆ 875012,
Kassierer	Martina Kienhöfer, ✆ 84119
Jugendwart	Bernd Hirninger, ✆ 49401, die-hirnis@vodafone.de
Schriftführer	Mario Breunig, Rapsweg 12, ✆ 85901
Sportwart	Wolfgang Rückle, Kornblumenweg 4,✆ 86887, wolfgang.rueckle@web.de
Techn. Leiter	Alexander Herbst, ✆ 878777, al.herbst@gmx.de
Wirtschaftsleiter	Suzana Rückle, Kornblumenweg 4,✆ 86887
Beisitzer	Lothar Heider, ✆ 07175/908766
Beisitzer	Jürgen König, Sonnenblumenallee 8, ✆ 998545
Beisitzer	Franz Stix, ✆ 83716

Ansprechpartner Mannschaften:

Herren 50:	Matthias Hohenstein Tel: 875012
Herren 40:	Sadet Hadzijakupovic Tel: 07361 / 8121637
Herren:	Mario Breunig, Tel: 85901
Jugend allgemein:	Bernd Hirninger Tel: 49401

Bankverbindung:

Tennis:

VR-Bank Ostalb **IBAN: DE59614901501141367009** **SWIFT BIC: GENODES1AAV**

Liebe Tennisfreunde,

das Jahr 2020 ist sicherlich ein Jahr auf das wir alle hätten verzichten können, das aber auch keiner von uns so schnell vergessen wird. Egal wo - ob im Beruf oder im privaten Bereich - seit März ist Corona das beherrschende Thema.

Mit dem Kontaktverbot bzw. der Kontakteinschränkung wurden die Tennis-Saisonvorbereitungen von einem Tag auf den anderen auf Eis gelegt. Die jährlich stattfindende Hauptversammlung, der Arbeitsdienst zum Herrichten der Plätze, die für den 26. April geplante Saisoneröffnung mit Sport Schwab- all das musste abgesagt werden.

Mitte Mai war es dann endlich soweit! Während anderen Sportarten die Ausübung noch verboten war, durften wir Tennisspieler an der frischen Luft Sport betreiben.

Sicherlich ist euch bei einem euren ersten Besuchen auf der Tennisanlage aufgefallen, dass sich die Außenanlage an mehreren Stellen verändert hat. Zur Straße hin fehlte die Hecke, die Tennisplanen waren nicht mehr grün, sondern auf einmal blau, …

Doch zurück zum Tennisspiel. Abgesehen von den Startproblemen und den anfänglichen Einschränkungen – anfangs nur Einzelspiel erlaubt, Umkleiden und Duschen gesperrt, … – verlief aus meiner persönlichen Sicht die weitere Tennissaison im Großen und Ganzen passabel.

Sogar die Mannschaftswettspiele – die Corona-Runde – konnten ausgetragen werden. Hier können wir zwei Meisterschaften „feiern“. Die Herren50 Mannschaft ist in die Verbandsliga und die Herren40 Mannschaft in die Bezirksliga aufgestiegen. Eine tolle Leistung - GLÜCKWUNSCH!!!

Wenn auch wegen Corona das Vereinsleben gesellschaftlich auf Eis lag, so gibt es doch ein weiteres sportliches Highlight zu berichten – die Vereinsmeisterschaften der Jugend, Herren und Damen. Dieses Jahr erstmals in einem anderen Modus gespielt, hatten sich bei den Herren 32 und bei den Damen 10 Teilnehmer angemeldet. Ein tolles Turnier bei dem coronabedingt das Zuschauen sowie die Ehrungen der Sieger leider zu kurz kamen.

Gut angenommen wurde auch unsere Schnupperaktion. Hierdurch konnten wir 12 Erwachsene gewinnen, die das Angebot des Spielens auch rege genutzt haben.

Weitere bzw. detaillierte Infos zur Saison findet ihr in den weiteren Artikeln.

Zu guter Letzt möchte ich mich bei euch allen noch für die Einhaltung der Corona-Umgangsvorgaben (Hygienevorgaben, …) auf der Tennisanlage bedanken!

Stefan Mödl

Öffnung der Plätze

Angefangen haben die Herausforderungen schon beim Herrichten der Plätze. Durch die Kontaktbeschränkungen musste der große Arbeitsdienst abgesagt und die gesamte Arbeit unter der Auflage *„nur ein oder max. zwei Mann auf der Anlage“* von unserem Platzwartteam getätigt werden.

Ab Mitte April wären unsere Plätze spielbereit gewesen, doch wir mussten bis zum 11. Mai für die Freigabe der Plätze durch die Landesregierung warten.
Endlich war es soweit – viele von uns scharrten schon mit den Hufen und wollten raus, Sport treiben und den Schläger schwingen. Doch es kam wie es kommen musste, fast zeitgleich mit der Freigabe kündigten sich die Eisheiligen an. Der Nachtfrost und der dazukommende Regen weichten die Plätze auf, sodass diese für eine weitere Woche wieder gesperrt werden mussten.

Wenn auch erstmals unter Auflagen – Sperrung der Umkleiden und Duschen, nur Einzelspiel, Einhaltung der Abstands- und Hygieneregeln, … – konnten wir uns dann doch noch freuen, dass der Tennissport mit als erster wieder freigeben wurde.

Erneuerungen / Vorkommnisse auf der Tennisanlage

Der Anblick unsere Tennisanlage hat sich in dieser Saison optisch kräftig verändert.

Entfernung der Hecke auf Platz4 (zur Straße hin)

Die ins Alter gekommene Thuja-Hecke sowie der immer löchrigere Zaun hatten uns veranlasst, dies im Frühjahr 2020 anzugehen. Gestartet wurde hierzu auf Platz4

Noch vor der Coronakrise wurde im Februar mittels des Einsatzes von mehreren Motorsägen die Hecke „gefällt“. Hierbei war die Schwierigkeiten das sich die Hecke in den Maschenzaun stark verwachsen hatte. Um den Zaun und die Pfosten nicht gleich miteinzureißen musste hier erst eine Schneise geschnitten werden. Mit Hilfe der Firma Stegmaier

wurden nach Fällung der Hecke auch gleich noch die Wurzeln aus dem Erdreich gerissen. Eine tolle Leistung, die das Team um unseren technischen Leiter A. Herbst an nur einem Tag hier geleistet hat.

In den darauffolgenden Wochen wurden die Pfosten neu ausgerichtet und der Zaun aufgestellt. Die Tennisanlage präsentiert sich durch den Wegfall der Hecke viel offener, was vor allem unseren Tennistrainer erfreute, da nun keine seiner Trainingsbälle mehr in der Hecke verloren gehen.

LED-Lichter Umkleide und Gang

Die alten Neonröhren im Gang, den Umkleiden und Toiletten wurde durch neue LED-Platten ausgetauscht. Auch dies ist ein kleiner Baustein, der zur „Verschönerung“ unseres Vereinsheims beiträgt.

Vandalismus Fassade

Doch leider gibt es auch negatives zu berichten. Den Spuren nach trafen sich im April selbst während der herrschenden Kontakteinschränkung verschiedene Personen zum Shisha rauchen auf der Terrasse des Vereinsheims. Aus welchen Gründen auch immer schlug vermutlich einer aus dieser Gruppe im Anschluss mit der Faust mehrere Kacheln der Fassadenverkleidung kaputt. Dieser Vandalismus wurde von uns zur Anzeige gebracht und es gelang der Polizei Blutspuren sicherstellen.

Die Höhe des Schadens wird hier auf einen vierstelligen Betrag bewertet.

Sehr ärgerlich ist, dass viele von uns zig Stunden ehrenamtlich arbeiten, nur damit am Ende des Jahres ein positiver Vereinserlös für notwendige Investitionen übrigbleibt, und dann kommt so ein „Idiot“ daher und macht die Arbeit eines Jahres zunichte.

Neue Werbebanner

Die bisherigen in die Jahre gekommenen grünen Tennisblenden wurden durch die Stürme stark beschädigt. Uns ist es gelungen, die Firmen Allianz und Laufer zu gewinnen, die sich bereit erklärt haben, mit ihren Werbebanner den Verein künftig finanziell zu unterstützen. Zur Begrüßung unserer Gäste wurde eine weitere Tennisplane mit dem TVH-Logo / Schriftzug erstellt. Die in blau gehaltenen Werbebanner stellen auch optisch einen schönen Kontrast dar.

Aktuell haben wir noch 2 Felder frei, für die wir weitere Werbepartner suchen. Für eine Kontaktvermittlung zu möglichen Interessenten wären wir sehr dankbar.

Trainingsbetrieb und „Feriencamp“

Wie schon in den letzten Jahren wurde auch in diesem Jahr wieder das wöchentlich stattfindende Gruppentraining von Mitte Mai bis zu den Sommerferien bei Kojo gut angenommen. Über 60 Mitglieder nutzten die Chance, sich in ihren Schlägen und ihrer Spielstärke verbessern zu lassen.

Zu Beginn der Sommerferien bot die Tennisabteilung auch wieder das 3- tägige Vormittagscamp für Kinder bis 12 Jahre an. Mit Yvonne Gutwein als Organisatorin und Trainerin, sowie drei weiteren „Aushilfstrainern“ wurde ein tolles Rahmenprogramm für die jungen Teilnehmer geschnürt. Egal ob Kids oder Trainer, jeder war mit Begeisterung dabei und hatte Spaß. Auf den gemeinsamen Abschluss mit den Eltern musste jedoch leider coronabedingt verzichtet werden

Corona-Runde 2020

Nachdem die Winterhallenrunde im Frühjahr gestoppt und auch die offizielle Sommer-Verbandsrunde abgesagt wurde, wurde seitens des WTB alternativ eine freiwillige Corona Runde aufgesetzt. Der Unterschied bestand darin, dass die Spieltermine in Abstimmung mit dem Gegner bis zum 30. September verlegt werden konnten, es keine Absteiger gab und bei Spielabsagen keine Strafgebühr fällig wurde. D.h. es bestand jederzeit die Möglichkeit, Spiele wegen Coronabedenken zu verlegen oder ganz abzusagen.

Nach Rücksprache mit unseren Mannschaftsführern entschieden sich 6 von 8 unserer gemeldeten Mannschaften die Corona-Runde mitzuspielen.

Hierbei konnten dann auch folgende Erfolge erzielt werden:

Herren40 Aufstieg Bezirksliga / Herren50 Aufstieg Verbandsliga

Zwei Aufstiege für Tennisherren des TV Herlikofen

Tennis: Herren 50 des TV Herlikofen sichern sich Aufstieg in die Verbandsliga – Herren 40 gehören künftig der Bezirksliga an

TENNIS (pm). Die Tennisabteilung des TV Herlikofen hat die Sommer-Spielrunde mit zwei Aufstiegen abgeschlossen. Die in der Bezirksoberliga spielenden Herren 50 sicherten sich den Aufstieg in die Verbandsliga und die Herren 40 steigen von der Bezirksklasse I in die Bezirksliga auf.

Herren 50: Für die Herren 50 ging es im letzten Spiel um alles. Der TVH war mit 3:0 Punkten aus den vorherigen Gruppenspielen ins Rennen gegangen, Buocher Höhe mit 2:1 Punkten. So war klar, dass nur ein Sieg den Gruppensieg sichern würde. Buocher Höhe war auf den Positionen eins bis sechs hinsichtlich der Leistungskennziffern (LK) überlegen.

Bis dato noch ungeschlagen und als amtierender Bezirksmeister trat Dirk Ewald (LK 14) an Position zwei gegen seinen mit LK 9 sehr hoch eingestuften Gegner an. Ewald verlor mit 1:6 und 4:6. An Position vier unterlag Stefan Mödl (LK 16) seinem LK-14-Gegner knapp im Match-Tiebreak mit 4:6, 6:4 und 5:10.

Die Wende folgte auf Position sechs. Holger Schuster (LK 18) siegte gegen seinen LK-15-Konkurrenten klar mit 6:1, 6:2. Im Spitzenspiel an Position eins setzte sich Matthias Hohenstein (LK 12) gegen einen mit LK 9 eingestuften WTB-Tennislehrer knapp mit 7:6 und 7:5 durch. Position drei war mit Lothar Heider (LK 15) eine Bank. Beim 6:0, 6:1 ließ er seinem LK-14-Gegner keine Chance. An fünfter Position verlor Wolfgang Rückle (LK 17) knapp gegen seinen LK-15-Kontrahenten mit 7:5, 2:6 und 5:10.

Nach den Einzeln stand es 3:3. In den Doppeln ließen Bernd Hirninger (LK 13) und Lothar Heider ihren Gegnern beim 6:1, 6:2 keine Chance. Das Spitzendoppel gewannen Dirk Ewald/Matthias Hohenstein gegen die beiden LK-9-Spitzenspieler der Buocher Höhe nach einem intensiven Kampf mit 2:6, 6:2 und 10:6. Damit hatte der TV Herlikofen fünf Punkte gesammelt und war der Spieltag entschieden. Das dritte Doppel mit Stefan Mödl/Wolfgang Rückle hatte nur noch statistischen Wert und ging mit 5:7 und 1:6 verloren. Die Herren 50 des TVH schlossen die Saison dank einer geschlossenen und kampfstarken Mannschaftsleistung mit dem Aufstieg in die Verbandsliga ab.

Herren 40: In diesem Jahr waren die TVH-Jungsenioren nicht zu stoppen. Großem Verletzungspech zum Trotz bewies man Teamgeist. Im Schlüsselspiel gegen den TSV Schlechtbach trumpfte man daheim trotz vier verletzungsbedingter Ausfälle mit einem 7:2-Sieg auf. Unterstützt durch die Nummer eins der Herren 50, Matthias Hohenstein, stand es bereits nach den Einzeln 5:1. Hohenstein ging im Match-Tiebreak als Sieger vom Platz. Sein erstes Match des Jahres gewann Marcus Wanner mit 6:4 und 6:4.

Sichere Punktegaranten waren Uwe Stütz, Bernd Bulling und Jürgen König, die ihre Gegner jeweils deutlich bezwingen konnten. Was die seither gesetzten Stammspieler wie Bernd Hirninger, Stefan Mödl oder Jan Kirchvogel an Defiziten aufwiesen, machten ihre Teamkameraden wett. Die Nummer eins, Sadet Hadzijakupovic, legte wie in den Vorjahren eine souveräne Saison hin und trug wesentlich zum Mannschaftserfolg bei. Somit beginnt die Vorbereitungsphase für das kommende Jahr in der Bezirksliga.

Die Herren 50 (vorne von links): Wolfgang Rückle, Matthias Hohenstein, Holger Schuster, Andreas Widmann; Hinten: Klaus Weißhaar, Dirk Ewald, Stefan Mödl, Manfred Stegmaier, Lothar Heider, und Hubert Grandy. Auf dem Bild fehlt Bernd Hirninger.

Die am Aufstieg beteiligten Herren-40-Spieler auf einem Bild von 2019 (von links): Alexander Herbst, Uwe Stütz, Jan Kirchvogel, Stefan Mödl, Bernd Hirninger, Bernd Bulling, Jürgen König, Marcus Wanner, Karsten Wachholz. Auf dem Bild fehlt Sadet Hadzijakupovic. Fotos: TV Herlikofen

Rems-Zeitung 13. Oktober 2020

„Die Tennisabteilung des TV Herlikofen schließt die Saison mit Aufstiegen der Herrenmannschaften in die Verbandsliga und die Bezirksliga ab!

Mit dem 30.09 ist die offizielle Sommer-Spielrunde im Tennis beendet, wetterbedingt etwa Mitte Oktober wird normalerweise auch der Sommerspielbetrieb eingestellt. Gelegenheit für einen Blick zurück auf eine erfolgreiche Tennissaison. Die in der Bezirksoberliga spielende Herren 50 Mannschaft des TV Herlikofen konnte die diesjährige Saison mit einem 4:0 Gruppensieg abschließen und damit den Aufstieg in die Verbandsliga sichern! Weiterhin konnte die in der Bezirksklasse 1 spielende Herren 40 Mannschaft mit 4:0 ebenfalls den Gruppensieg sichern und den Aufstieg in der Bezirksliga erreichen.

Herren 50:

Für die Herren 50 ging es im letzten Spiel gegen Buocher Höhe um alles. Herlikofen ging mit 3:0 Punkten aus den vorherigen Gruppenspielen in das Rennen, Buocher Höhe mit 2:1. Auf Grund der Punktebilanz aus den einzelnen Spielen war von vorneherein klar, dass nur ein Sieg gegen Buocher Höhe den Gruppensieg für Herlikofen sichern würde. Dass dies ein schwieriges, wenn nicht unmögliches Unterfangen werden würde, war absehbar, Buocher Höhe war von Position 1 bis 6 hinsichtlich der Leistungskennziffern (LK) überlegen. Stark vereinfacht dargestellt, hat ein Spieler in der Bundesliga LK1, Spieler in den Kreisklassen haben typischerweise LK19 bis LK23.

In dieser Saison bisher ungeschlagen und als amtierender Bezirksmeister musste Dirk Ewald (LK14) an Position 2 gegen seinen mit LK9 sehr hoch eingestuften Gegner antreten. Der Gegner spielte

hervorragend, das Spiel ging mit 1:6, 4:6 verloren. An Position 4 spielte Stefan Mödl (LK16) gegen LK14 und verlor knapp im Match-Tiebreak mit 4:6, 6:4, 5:10.

Die Wende kam mit Position 6, Holger Schuster (LK18) der gegen LK15 deutlich und überzeugend mit 6:1, 6:2 gewinnen konnte! Im Spitzenspiel an Position 1 konnte sich nach intensivem Kampf Matthias Hohenstein (LK12) gegen einen mit LK9 eingestuften WTB Tennislehrer äußerst knapp mit 7:6, 7:5 durchsetzen. Position 3 war mit Lothar Heider (LK15) wieder einmal eine Bank, 6:0, 6:1, sein mit LK14 eingestufter Gegner hatte keine Chance! An Position 5 verlor Wolfgang Rückle (LK17) leider knapp gegen LK15 mit 7:5, 2:6, 5:10.

Am Ende also 3:3 nach teilweise sehr spannenden und hart umkämpften Einzeln.

In den Doppeln ließen zunächst Bernd Hirninger (LK13) und Lothar Heider hervorragend spielend ihren Gegnern mit 6:1, 6:2 keine Chance und legten die erste wichtige Grundlage für einen möglichen Erfolg! Im Spitzendoppel mussten Dirk Ewald und Matthias Hohenstein gegen die beiden LK9 Spitzenspieler der Buocher Höhe antreten. Dieses Doppel war für Buocher Höhe sicher eingeplant. Dennoch gelang es auch dieses Doppel nach einem intensiven Kampf äußerst knapp mit 2:6, 6:2, 10:6 zu gewinnen. Damit hatte Herlikofen 5 Punkte und der Spieltag war entschieden. Das dritte Doppel mit Stefan Mödl und Wolfgang Rückle hatte diesmal nur statistischen Wert und ging mit 5:7, 1:6 verloren.

Im Endergebnis konnte die Herren 50 Mannschaft den Spieltag und die Saison mit einer geschlossenen und kampfstarken Mannschaftsleistung mit dem Aufstieg in die Verbandsliga abschließen. Das Bild zeigt die am Aufstieg beteiligten Herren 50 Spieler

Vorne von links nach rechts: Wolfgang Rückle, Matthias Hohenstein, Holger Schuster, Andreas Widmann.
Hinten von links nach rechts: Klaus Weißhaar, Dirk Ewald, Stefan Mödl, Manfred Stegmaier, Lothar Heider, Hubert Grandy. Es fehlt Bernd Hirninger.

Herren 40:
Für die Herren 40 gilt nach erfolgreicher Saison: Bezirksliga wir kommen!

Dieses Jahr waren die Herliköfler Jungsenioren nicht zu stoppen. Trotz massivem Verletzungspech über die gesamte Saison bewies die Mannschaft Teamgeist und spielte alle Verbandsspiele wie aus einem Guss.

Als Beispiel sei hier das Schlüsselspiel gegen den TSV Schlechtbach erwähnt. Im Rückspiel zuhause trumpften unsere Herren 40 trotz gleich 4 verletzungsbedingter Ausfälle mit einem fulminanten 7:2 Heimsieg auf. Mit dem „letztmöglichen“ Aufgebot einzig noch unterstützt durch die Nr. 1 aus der Herren 50 Matthias Hohenstein gelang es unseren Matadoren bereits nach den Einzeln den Sieg mit einem 5:1 klar zu machen.

Nachdem Matthias bereits am Tag zuvor bei den Herren 50 über 3 Sätze gehen musste, ging er auch bei den Herren 40 erst im Matchtiebreak als Sieger vom Platz. Sein erstes Match dieses Jahr, und das gleich erfolgreich, bestritt Marcus Wanner mit einem knappen aber dennoch souveränen 6:4, 6:4. Sichere Punktlieferanten waren wieder einmal Uwe Stütz, Bernd Bulling und Jürgen König, die ihre Gegner jeweils deutlich bezwingen konnten. So wie in dem obigen Beispiel spiegelte sich die gesamte Saison wieder.

Was die seitherig gesetzten Stammspieler wie Bernd Hirninger, Stefan Mödl oder Jan Kirchvogel dieses Jahr an verletzungsbedingten Defiziten aufwiesen machten Ihre Kammeraden wie z.B. Uwe Stütz, Bernd Bulling, Karsten Wachholz, Marcus Wanner oder Jürgen König sowie Alex Herbst im Doppel mehr als wett. Natürlich muss hier noch unsere Nr. 1 Sadet Hadzijakupovic positiv erwähnt werden, welcher wie in den Jahren zuvor eine souveräne Saison hingelegt hat und wieder wesentlich zum Mannschaftserfolg beigetragen hat.

Somit beginnt ab sofort die Vorbereitungsphase für das kommende Jahr in der Bezirksliga.

Das 2019 aufgenommene Bild zeigt die am Aufstieg beteiligten Herren 40 Spieler“

Von links nach rechts: Alexander Herbst, Uwe Stütz, Jan Kirchvogel, Stefan Mödl, Bernd Hirninger, Bernd Bulling, Jürgen König, Marcus Wanner, Karsten Wachholz. Es fehlt: Sadet Hadzijakupovic

Damen:
Nach ca. 30- jähriger Abstinenz hat die Tennisabteilung Herlikofen endlich wieder eine Damenmannschaft!!!
Auch wenn bis auf eine Spielerin alle anderen noch zwei Jahre in der Jugend antreten dürften, so hat sich das junge Team entschieden, diesen Wechsel von der Jugend zu den Damen zu vollziehen.

Schon im ersten Spiel musste man erkennen, dass man zwar schön mitspielen kann, aber die gegnerischen Damen einfach abgeklärt und routinierter waren. D.h. die entscheidenden Ballwechsel gingen meist verloren. Dies zog sich leider über die gesamte Runde durch. Doch mit jedem Spieltag bekommt die Mannschaft weitere Erfahrung, sodass wir für die kommende Saison optimistisch sind, den ersten Sieg einfahren zu können.

U15 Junioren:

Nachdem das erste Spiel gegen den TC Weinstadt-Endersbach2 knapp verloren ging, konnte man das ersehnte Derby gegen Mutlangen für sich entscheiden. Im 3. und 4. Spiel wäre es eigentlich gegen die SPG Beinstein/Neustadt 1 und SPG Beinstein/Neustadt 2 gegangen. Nachdem es jedoch Coronavorfälle im Kindergarten und der Schule in Beinstein gegeben hat, entschied sich die Mannschaft diese Spiele vorsichtshalber abzusagen. Die Jungs machten aus den Absagen das Beste und spielten dann verstärkt mit- und untereinander.

Für die Mannschaft spielten: Max Mödl, Max Kienhöfer, Luis Herbst, Tom Hammel, Liam Sing

U15 Juniorinnen:

Seitens des Verbands wurde in der Coronarunde von vornherein festgelegt, dass es bei der Jugend keinen Auf- sowie Absteiger gab. Ohne diese Einschränkung hätten wir sonst vermutlich einen weiteren Aufstieg bei den U15 Mädchen feiern können. Doch nicht nur die spielerische Leistung war gut, besonders hervorzuheben war die Kameradschaft innerhalb der Truppe. Die Mannschaft entschied sich unabhängig von der Spielstärke, jeden möglichst spielen zu lassen. Wurde dann doch mal ein Match verloren, so wurde die Spielerin von den anderen Mannschaftmitgliedern gleich wiederaufgerichtet.

Es spielten: Lisa König, Annika Schmid, Leni Hirninger, Leya Antoni, Kim Stütz, Leni Wachholz, Finja Kmoch und Loreen Isiktas

U12

Eine tolle Runde spielten auch unsere Jüngsten. Mit 3 Siegen in den ersten Spielen belegte man bis zum letzten Spieltag Platz1 in der Tabelle. Während man das Heimspiel gegen den TV Gmünd noch gewonnen hatte, so ging das Rückspiel in den Doppeln verloren. Auch wenn man dadurch die Tabellenführung an den Punktgleichen TV Gmünd abgeben musste, so war dies doch eine tolle Mannschaftsleistung!!!

Für die U12 Mannschaft spielten: Ben Seibold, Jakob Ewald, Manuel Rasch, Leon Sauer, Luca Sauer, Paul Bulling, Fabian Marcus Wanner, Allegra Reichle

Tabelle

Rang	Mannschaft	Begegnungen	Punkte	Matches	Sätze	Games
1	TV Schwäbisch Gmünd 1	4	3:1	19:5	38:11	170:75
2	TA TV Herlikofen 1	4	3:1	15:9	31:18	158:114
3	TV Eschach 1	4	0:4	2:22	4:44	47:186

Jugend-Vereinsmeister der etwas anderen Art

Dieses Jahr wurde, gezwungen durch Corona, die Austragung der Spiele über mehrere Wochen getreckt. Nur die Finals wurden letztendlich gemeinsam ausgetragen.

Bei den 3 unterschiedlichen Gruppen Knaben U12, Juniorinnen U15 und Junioren U18 gab es wieder sehr spannende und tolle Spiele.

U12:
Hier lieferten sich in den Gruppenspielen die 3 ersten (Luca Saur, Jakob Ewald und Leon Saur) harte Duelle um die Plätze. Dabei konnte sich Luca noch ganz knapp vor den beiden anderen durchsetzen. Im entscheidenden Finale konnte jedoch Jakob den Spieß herumdrehen und sich in einem richtig guten Spiel den Titel sichern.

U15 Juniorinnen:
Hier waren es dieses Jahr 5 Mädels, die gegeneinander um den Titel kämpften. Wobei Kampf bei dieser tollen Truppe sicher nicht das passende Wort ist, da die Mädels alle auch in der Mannschaft zusammenspielen und sich hier zu einer richtig eingeschworenen Clique entwickelt haben. Letztendlich konnte sich Lisa König souverän vor Leni Hirninger durchsetzen. Platz 3, 4 und 5 belegten die jungen Damen Finja Kmoch, Leya Antoni und Kim Stütz.

U18 Junioren:
Hier waren es dieses Jahr 6 Jungs, die gegeneinander antraten. Klasse zu sehen wie bei ihnen die Spielstärke jedes Jahr deutlich zunimmt und sie langsam auf einem richtig guten Niveau spielen. Das sah man auch in den Einzeln, welche alle durch die Bank sehr toll anzusehen waren.

Letztendlich konnte sich Max Kienhöfer in einem echten Krimi hauchdünn gegen Max Mödl durchsetzen. Im Spiel um Platz 3 setzte sich Luis Herbst gegen Moritz Graeve durch.

Insgesamt waren trotz der besonderen Regeln auch dieses Jahr tolle und spannende Spiele zu beobachten und wir freuen uns schon jetzt, die Jungs und Mädels auch nächstes Jahr wieder spielen zu sehen

Von links: L. Herbst, L. Hirninger, J. Ewald, L. König, M. Mödl, M. Kienhöfer

Jugendwart B. Hirninger

Tennis Vereinsmeisterschaften 2020

Als vor einem halben Jahr noch die komplette Anlage gesperrt war und an Tennisspielen wegen der COVID19-Auflagen nicht mal zu denken war, konnte niemand sagen, was aus dieser Saison - geschweige denn den Vereinsmeisterschaften - überhaupt noch werden würde. Kaum einer wäre wohl auf die Idee gekommen, dass uns dieses Jahr eine deutliche Rekordzahl an Teilnehmern bei Damen und Herren bringen würde! Neben alten Hasen fanden sich vor allem auch viele Neumitglieder ein. Bei den Damen konnte so ein 10er- und bei den Herren sogar ein 32er-Feld an den Start gehen und wir durften schließlich eine sehr schöne Vereinsmeisterschaft erleben. Gespielt wurde nach einem vorgegebenem Turnierplan im Zeitraum von Juli bis September, bei dem jeder Teilnehmer seine Begegnungen selbst vereinbarte um der COVID19 Thematik gerecht zu werden.

Nach etwas schwacher Beteiligung im letzten Jahr, konnten die Damen mit 10 Teilnehmerinnen in zwei Gruppen spielen. Hierbei muss man unseren Damen ein großes Kompliment aussprechen, dass sie sich trotz immer schlechter werdendem Wetter gegen Ende der Vereinsmeisterschaften durchgehalten haben und fast alle Spiele absolviert werden konnten. In Gruppe A setzten sich, Marianne Sachsenmaier und Madeleine Nein, sowie in Gruppe B Svenja Kienhöfer und Andrea Graeve durch. Die Halbfinalbegegnungen bestritten Sachsenmaier M. gegen Graeve A. sowie Kienhöfer S. gegen Nein M. Im Finale setzte sich erwartungsgemäß Marianne deutlich durch und wurde somit verdiente Damen-Vereinsmeisterin 2020. Da es uns nicht mehr möglich war eine entsprechende Siegerehrung bei den Damen vorzunehmen, planen wir dies am Anfang der kommenden Saison nachzuholen. Herzlichen Glückwunsch!

Kommen wir zu den Herren. Gespielt wurde in 8 Gruppen mit je 4 Spielern. Hierbei ergaben sich vor allem bei unseren Neumitgliedern spannende Begegnungen, bei denen mit viel Engagement und Einsatz die Vorrundenspiele absolviert wurden. Der Modus gab vor, dass die zwei Erstplatzierten in einer Gruppe in die Hauptrunde und die Dritt-und Viertplatzierten in die Trostrunde einziehen. Die weiteren Begegnungen in den nachfolgenden Achtelfinal-, Viertelfinal- und Halbfinalspielen, sowohl im Feld der Hauptrunde als auch die in der Trostrunde warteten schon mit hochklassigen Begegnungen

aber auch mit einigen Überraschungen auf. So konnte sich zum Beispiel unser amtierender Vereinsmeister Stefan Mödl im Viertelfinale gegen Lothar Heider völlig überraschend nicht durchsetzen. Eine weitere starke Begegnung lieferten sich Sadet Hadzijakupovic und Dirk Ewald im Halbfinale, wobei sich Dirk nach starkem Spiel für das Finale qualifizierte. Im zweiten Halbfinale behielt Matthias Hohenstein gegen Lothar Heider nach großartigem Kampf die Oberhand.

Das Spiel um Platz drei gewann Sadet H., etwas angeschlagen nach verbissenem Kampf gegen Lothar H. letztendlich verdient. Im Finale der beiden besten Spielern des Turniers kam es zu der erwarteten Begegnung D. Ewald gegen M. Hohenstein, wobei sich Dirk souverän durchgesetzt hat und verdient Herren-Vereinsmeister 2020 wurde. Herzlichen Glückwunsch!

Von links: L. Heider, D. Ewald, M. Hohenstein, S. Hadzijakupovic, Sportwart R. Rückle

Im Finale der Trostrunde standen sich Jürgen König und Andreas Wiedmann gegenüber, wobei hier Jürgen K. überraschend klar als Sieger vom Platz ging.

Zu guter Letzt gilt ein besonderer Dank allen, die an den Vereinsmeisterschaften teilgenommen haben und unter Einhaltung der Corona Regeln während der gesamten Wochen zum Erfolg der Veranstaltung beigetragen haben.

Wir freuen uns auf nächstes Jahr!

Sportwart W. Rückle

Winterrunde

Für unsere jugendlichen Mannschaftspieler hat im Oktober das Training in der Halle in Bettringen begonnen. Durch den Lockdown musste jedoch das Gruppentraining ab November eingestellt werden. Ähnliches bei der Winterhallenrunde. Hier hatten wir die Herren40 und die U15 weiblich angemeldet. Die hierfür angesetzten Spiele wurde alle abgesagt. Ob die Winterhallenrunde überhaupt gespielt wird ist fraglich.

Ausblick Saison 2021

Im Hintergrund laufen schon wieder die Vorbereitung für die kommende Saison. Am 1. Dezember mussten z.B. die Mannschaften für die Sommer-Verbandsrunde 2021 gemeldet werden. Nach Rücksprache mit den Jugendlichen und bisherigen Mannschaftsspielern wurden unglaubliche 11 Mannschaften gemeldet. So viele Mannschaften hatten wir nicht einmal zu den Tennis-Hochphasen von Steffi Graf und Boris Becker.

	Jahr	2012	2013	2014	2015	2016	2017	2018	2019	2020	2021
Mannschaften	U10						Platz 4	Platz 4			
	U12		Platz 5	Platz 1	Platz 2	Platz 3	Platz 2	Platz 5 Platz 6	Platz3 Platz 5	Platz 2	**gemeldet**
	Knaben			**Platz 1 (KS3)**	Platz 4 (KS2) **Platz 1 (KS3)**	**Platz 1 (KS2)** Platz 3 (KS3)	Platz 2 (KS1)	Platz 3 (BS2)	Platz3 (BZS2)	abgebrochen	**gemeldet**
	Junioren						**Platz 1 (KS2)**	Platz 2 (BK1)	Platz 5 (BK1)		**gemeldet**
	Mädchen						Platz 2 (KS1)		Platz 5 (KS1)	Platz 2 (KS1)	**2x gemeldet**
	Juniorinnen							Platz 5 (BK1)	Platz 6 (BK1)	zurückgezogen	**gemeldet**
	Damen									Platz 4 (KS2)	**gemeldet**
	Herren	Platz 4 (KK1)	Platz 2 (KK1)	Platz 4 (KK1)	Platz 7 (KK1)	**Platz 1 (KS2)**	**Platz 1 (KS1)**	Platz 2 (BK2)	Platz 3 (BS1)	zurückgezogen	**gemeldet**
	Herren 40		Platz 5 (KK1)	Platz 2 (KK1)	**Platz 1 (KK1)**	Platz 2 (BK2)	**Platz 1 (BK2)**	Platz 2 (BK1)	Platz 3 (BK1)	**Platz 1 (BK1)**	**gemeldet**
	Herren 50	**Platz1 (BK1)**	Platz 3 (BL2)	Platz 4 (BOL)	Platz 3 (BOL)	Platz 5 (BOL)	Platz 2 (BOL)	Platz 4 (BOL)	Platz 2 (BOL)	**Platz 1 (BOL)**	**gemeldet**
	Herren 60										**gemeldet**
	Anzahl Mannschaften	**2**	**4**	**5**	**6**	**6**	**8**	**9**	**9**	**6 von 8**	**11**

Neu hinzugekommen sind eine Herren60, eine Junioren 18 und eine zweite U15 Mädchen Mannschaft. Dadurch sind wir im Jugendbereich, egal ob weiblich oder männlich, wieder in allen Altersbereichen ab U12 mit Mannschaften vertreten.

Als weiteren Ausblick ist zu erwähnen, dass eine größere Platzsanierung ansteht. Auf allen 4 Plätzen hat sich über die letzten Jahre der Bereich zwischen Grundline und Zaun (Festwiese) um bis zu 25cm abgesenkt. Nach derzeitiger Planung wollen wir dies im Oktober 2021 angehen – um die Kosten „erträglich“ zu halten werden hierfür viele helfende Hände benötigt.

Auch wenn die aktuelle Situation – Kontakteinschränkungen durch Corona sowie nasskalte Wintertage -nicht die beste Voraussetzung ist, so lasst uns positiven Mutes der nächsten Saison entgegenblicken.

Bis dahin wünscht der Ausschuss allen Mitgliedern weiterhin viel Gesundheit.

Stefan Mödl

KLEIN ABER FEIN

die Tischtennisabteilung im TV Herlikofen

Die aktuelle Abteilungsführung :

Abteilungsleiter:	Dominic Schadt, Boppelgasse 5, ✆ 88 91 5
Stellvertreter:	Manuel Penteker, Am Limes 5, ✆ 35 58 74 1
Schriftführer:	Artur Syga, Breslauer Str. 40, 73529 Bettringen, ✆ 8 09 13 76
Kassierer:	Karin Gold, Am Limes 47, ✆ 83 67 9
Jugendleiter:	Stefan Seibold, Maiglöckchenweg 3, ✆ 87 93 17
Jugendtrainer:	Franz Gold, Am Limes 47, ✆ 83 67 9
Wirtschaftsleiter:	Ralf Krieger, Fuchsengäßle 14, ✆ 88 75 9

Ehrenvorsitzendener: Theo Pascher, Strutweg 6, ✆ 89 31 5

<u>Bankverbindung:</u>

Tischtennis:

KSK Ostalb **IBAN: DE74614500501001171834** **SWIFT BIC: OASPDE6A**

Tischtennis Abteilung

Saison 2019/2020

Aufgrund der Corona-Situation wurde die Saison am 13.03.2020 abgebrochen. Die Tabellen-Plätze zu diesem Zeitpunkt wurden als Endergebnis gewertet. Zur gleichen Zeit stellten wir auch das Training ein.

1. Herrenmannschaft – Bezirksklasse Rems

Die erste Mannschaft der Tischtennisabteilung TV Herlikofen durfte nach der Meisterschaft 2018/2019 in der Kreisliga A, im Jahr 2019/2020 in der Bezirksklasse Ost antreten. Als nominell schwächstes Team der Liga konnte man mit einem Sieg gegen Mitaufsteiger SG Bettringen III erfolgreich in die Saison starten. Zur Winterpause konnte man sich mit 3 Heimsiegen einen Platz über den Abstiegsrängen halten. Mit zwei sehr knappen 9:7 Siegen gegen Mannschaften aus der unteren Tabellenhälfte war das Ziel Klassenerhalt greifbar nahe. Die Krönung der grandiosen Saison war der Punktgewinn gegen den Absteiger TV Mögglingen. Das Unentschieden reichte dann zum Klassenerhalt, nachdem die Saison abgebrochen wurde.

	Rang	Mannschaft	Beg.	S	U	N	Spiele	+/-	Punkte
▲	1	TB Beinstein III	14	14	0	0	126:46	+80	28:0
▲	2	TV Hebsack	15	9	2	4	114:85	+29	20:10
	3	SV Plüderhausen IV	14	9	1	4	107:77	+30	19:9
	4	TV Mögglingen	14	7	3	4	106:85	+21	17:11
	5	TTC Leinzell	13	7	2	4	90:87	+3	16:10
	6	SG Schorndorf III	15	5	2	8	98:105	-7	12:18
	7	TV Herlikofen	15	5	1	9	86:119	-33	11:19
▼	8	SG Bettringen II	14	4	0	10	84:101	-17	8:20
▼	9	FC Schechingen II	14	4	0	10	71:109	-38	8:20
▼	10	SG Bettringen III	16	2	1	13	69:137	-68	5:27

2. Herrenmannschaft – Kreisliga B Ost

Nachdem die Mannschaft die letzte Saison im Mittelfeld abgeschlossen hat, wird dieses Saison wieder in der Kreisliga B gespielt. Mit zwei neuen Jugendspielern wurde eine etwas veränderte Mannschaft

	Rang	Mannschaft	Beg.	S	U	N	Spiele	+/-	Punkte
▲	1	TTC Leinzell II	15	12	0	3	123:76	+47	24:6
▲	2	TSV Alfdorf	13	11	1	1	114:54	+60	23:3
	3	SV Plüderhausen VI	15	7	4	4	118:90	+28	18:12
	4	TSB Schwäbisch Gmünd III	15	6	2	7	104:103	+1	14:16
	5	DJK Schwäbisch Gmünd II	14	6	0	8	91:93	-2	12:16
	6	SG Bettringen IV	14	4	4	6	94:106	-12	12:16
	7	FC Schechingen III	14	6	0	8	83:111	-28	12:16
	8	SCH.V. Durlangen II	15	5	1	9	84:118	-34	11:19
▼	9	TSV Böbingen II	13	4	2	7	81:98	-17	10:16
▼	10	TV Herlikofen II	14	3	0	11	74:117	-43	6:22

gestellt. In der Vorrunde tat sich die Mannschaft sehr schwer. Häufiges Fehlen von Spielern war wohl hauptverantwortlich hierfür. Daher konnte nur ein Sieg erkämpft werden. In die Rückrunde starteten wir besser und es konnte sich eine stabile Stammmannschaft etablieren. Im Pokalspiel standen wir zum Zeitpunkt des Abbruches in dem letzten Spiel vor dem Final Four.

3. Herrenmannschaft – Kreisklasse 4er Ost

Die 3. Mannschaft steht auf einem starken 2. Tabellenplatz. Einzig dem Tabellenführer musste man sich geschlagen geben. Neuling Detlev Schmid entwickelte sich sehr gut und passt klasse zur Mannschaft. Leider mussten regelmäßig mehrere Spiele an die 2. Mannschaft abgegeben werden.

Rang	Mannschaft	Beg.	S	U	N	Spiele	+/-	Punkte
1	TTC Leinzell IV	13	13	0	0	122:8	+114	26:0
2	SCH.V. Durlangen III	13	9	0	4	87:43	+44	18:8
3	TV Herlikofen III	12	7	3	2	78:42	+36	17:7
4	DJK Schwäbisch Gmünd III	12	7	3	2	70:50	+20	17:7
5	SV Lautern II	11	4	2	5	51:59	-8	10:12
6	TSV Lorch III	13	5	0	8	47:83	-36	10:16
7	TV Mögglingen III	12	3	1	8	50:70	-20	7:17
8	SG Mutlangen II	13	2	0	11	24:106	-82	4:22
9	TSGV Waldstetten IV	13	0	3	10	31:99	-68	3:23

1. Jugendmannschaft – Bezirksliga Rems

Die Jugend U18 des TV Herlikofen ging in der Saison 2019/2020 in der Bezirksliga, der höchsten Spielklasse der Jugend im Bezirk Rems, an den Start. Die Mannschaft mit Lukas Beck, Finn Seibold, Moritz Graeve und Tim Krieger konnte in der Hinrunde mit zwei Siegen und einem Unentschieden ordentliche Ergebnisse einfahren und auf Schlagdistanz zum ersten Nichtabstiegsplatz bleiben. In der Rückrunde reichte ein Unentschieden nicht aus, um den Klassenerhalt sich noch zu sichern, da die Saison in der entscheidenden Phase gegen die es gegen die direkten Konkurrenten gegangen wäre, abgebrochen wurde. So beendete man die Saison auf Platz acht von zehn mit zwei Siegen und zwei Unentschieden.

	Rang	Mannschaft	Beg.	S	U	N	Spiele	+/-	Punkte
↑	1	SG Bettringen	14	11	3	0	81:35	+46	25:3
↑	2	SG Schorndorf II	13	11	0	2	71:24	+47	22:4
	3	TSV Schnait	13	9	2	2	65:40	+25	20:6
	4	TSG Backnang	12	6	2	4	56:49	+7	14:10
	5	SV Plüderhausen II	14	5	4	5	55:52	+3	14:14
	6	TV Oeffingen	12	4	0	8	35:56	-21	8:16
↓	7	TB Beinstein	13	3	1	9	40:63	-23	7:19
↓	8	TV Herlikofen	12	2	2	8	38:60	-22	6:18
↓	9	GTV Hohenacker	13	0	0	13	16:78	-62	0:26

Nachwuchsmannschaft

Die Jugend U13 nahm an der Frühjahrsrunde im Jahr 2020 zum ersten seit längerem wieder am Spielbetrieb Teil.

Für viele der jungen Nachwuchsspieler waren es die ersten Wettkampfspiele. Mit einem beachtlichen Unentschieden aus vier Spielen konnten die im Training erlernten Spielzüge umgesetzt werden. Gespielt haben Jonas Behringer, Lukas Krieg, Max Ye, Benny Ye und Max Seibold.

	Rang	Mannschaft	Beg.	S	U	N	Spiele	+/-	Punkte
	1	SG Bettringen	5	4	0	1	34:18	+16	8:2
	2	FC Schechingen	5	3	1	1	31:21	+10	7:3
	3	TSV Alfdorf	4	2	0	2	17:23	-6	4:4
	4	TTC Leinzell	5	1	2	2	25:27	-2	4:6
	5	TSV Lorch	5	2	0	3	25:27	-2	4:6
	6	TV Herlikofen	4	0	1	3	14:30	-16	1:7

Saison 2020/2021

Trainieren durften wir in der Theodor-Heuss-Halle unter strengen Hygieneauflagen.

Aufgrund der Corona-Situation wurde die Saison am 24.10.2020 abgebrochen. Die Runde wird momentan pausiert. Sollte die Möglichkeit bestehen, wird die Saison als Einzelrunde (ohne Rückrunde) zu Ende gespielt.

1. Herrenmannschaft – Bezirksklasse Rems

Für die Saison 2020/2021 war die Zielsetzung die gleiche wie im Jahr zuvor: Der Klassenerhalt. Unter Einhaltung aller Hygienevorschriften, gab es die gleiche Partie, die den Abschluss der letzten Saison darstellte. Jedoch wurde die Euphorie mit einer 2:9 Niederlage sehr schnell gedämpft. Was danach kommen sollte, hätte keiner zum Träumen gewagt. Mit vier Siegen aus vier Spielen steht man auf Platz zwei. Momentan ist die Saison pausiert und die Runde wird evtl. im nächsten Jahr als einfache Runde ohne Rückrunde zu Ende gespielt. In den letzten vier Spielen ist der Klassenerhalt nun fast in trockenen Tüchern und man kann befreit um den Relegationsplatz zum Aufstieg spielen

	Rang	Mannschaft	Beg.	S	U	N	Spiele	+/-	Punkte
⌃	1	TV Mögglingen	5	5	0	0	44:14	+30	10:0
^	2	TV Herlikofen	5	4	0	1	36:28	+8	8:2
	3	DJK Schwäbisch Gmünd	5	2	1	2	30:32	-2	5:5
	4	SG Bettringen II	4	2	0	2	25:26	-1	4:4
	5	TTC Leinzell	3	1	1	1	23:20	+3	3:3
	6	TSB Schwäbisch Gmünd II	4	1	1	2	24:28	-4	3:5
	7	TB Beinstein IV	3	1	0	2	16:22	-6	2:4
⌄	8	SG Schorndorf III	4	1	0	3	23:28	-5	2:6
⌄	9	SC Urbach	4	0	1	3	17:35	-18	1:7
⌄	10	SV Plüderhausen IV	1	0	0	1	4:9	-5	0:2

2. Herrenmannschaft – Kreisliga B Ost

Wir durften unsere Klasse der Vorsaison halten und starteten frisch gestärkt in die neue Runde. Bis zum erneuten Abbruch der Runde durften wir 5 Spiele beschreiten. Leider verloren wir gegen die starken Gegner aus Mögglingen, Gmünd und Böbingen. Gegen Schechingen konnten wir einen Sieg erkämpfen. Die Mannschaft ist sehr stabil und benötigte nur 2 Ersatzspieler. Wir hoffen auf die Fortsetzung der Runde um uns gegen die verbleibenden Gegner den Klassenerhalt zu erkämpfen.

	Rang	Mannschaft	Beg.	S	U	N	Spiele	+/-	Punkte
	1	TSV Böbingen	5	5	0	0	49:6	+43	10:0
	2	SV Plüderhausen VI	4	4	0	0	34:16	+18	8:0
	3	TV Mögglingen II	4	3	0	1	30:16	+14	6:2
	4	TSV Böbingen II	5	3	0	2	33:28	+5	6:4
	5	SCH.V. Durlangen II	4	2	0	2	28:23	+5	4:4
	6	TSB Schwäbisch Gmünd III	4	2	0	2	23:20	+3	4:4
	7	SG Bettringen IV	4	1	0	3	18:33	-15	2:6
	8	FC Schechingen III	5	1	0	4	19:42	-23	2:8
	9	TV Herlikofen II	5	1	0	4	19:42	-23	2:8
	10	TSGV Waldstetten II	4	0	0	4	9:36	-27	0:8

3. Herrenmannschaft – Kreisklasse 4er Ost

Die Mannschaft startete sehr gut mit 2 Siegen in die neue Runde. Auch gegen Plüderhausen konnten, als einzige Mannschaft der Tabelle, 3 Punkte geholt werden. Leider wurde dieses Spiel trotzdem verloren. Eine positive Entwicklung zeigt die konstante Mannschaft mit den immer gleichen Spielern, was in der vorherigen Runde oft problematisch war.

Rang	Mannschaft	Beg.	S	U	N	Spiele	+/-	Punkte
1	SV Plüderhausen VIII	4	4	0	0	35:3	+32	8:0
2	SCH.V. Durlangen III	2	2	0	0	15:5	+10	4:0
3	TV Herlikofen III	3	2	0	1	17:11	+6	4:2
4	TSGV Waldstetten IV	3	0	1	2	8:22	-14	1:5
5	DJK Schwäbisch Gmünd III	3	0	1	2	8:22	-14	1:5
6	SV Lautern II	1	0	0	1	2:8	-6	0:2
7	TSV Lorch III	2	0	0	2	3:17	-14	0:4

1. Jugendmannschaft – Bezirksliga Rems

In der Saison 2020/2021 startete man ebenfalls wie im Jahr zuvor in der Bezirksliga. Mit einem Unentschieden gegen GTV Hohenacker und einem Sieg gegen den SC Urbach steht man aktuellen souverän im Tabellenmittelfeld.

	Rang	Mannschaft	Beg.	S	U	N	Spiele	+/-	Punkte
	1	TV Murrhardt	3	3	0	0	18:6	+12	6:0
	2	TV Oeffingen	3	2	0	1	16:8	+8	4:2
	3	TB Beinstein	4	2	0	2	16:16	+0	4:4
	4	TV Herlikofen	2	1	1	0	11:6	+5	3:1
	5	GTV Hohenacker	2	1	1	0	11:8	+3	3:1
	6	SC Urbach	3	1	0	2	9:13	-4	2:4
	7	SG Schorndorf	1	0	0	1	3:6	-3	0:2
	8	SG Bettringen II	1	0	0	1	0:6	-6	0:2
	9	VfL Waiblingen	3	0	0	3	3:18	-15	0:6

2. Jugendmannschaft – Kreisklasse Ost

In der Saison 2020/2021 ging man mit der gleichen Mannschaft wie im Vorjahr, eine Altersklasse höher an den Start. In der Kreisklasse Ost bei den Jungen U18 musste man sich aber zum Saisonbeginn den Jugendmannschaften des TV Mögglingen und TTC Leinzell geschlagen geben.

	Rang	Mannschaft	Beg.	S	U	N	Spiele	+/-	Punkte
↑	1	TV Mögglingen II	3	3	0	0	22:7	+15	6:0
↑	2	TSV Böbingen	3	2	1	0	20:10	+10	5:1
↑	3	TSV Böbingen II	3	2	0	1	18:10	+8	4:2
	4	FC Schechingen	3	1	1	1	13:15	-2	3:3
	5	TTC Leinzell II	3	1	0	2	12:15	-3	2:4
↓	6	SV Lautern	1	0	0	1	1:9	-8	0:2
↓	7	SG Bettringen III	2	0	0	2	4:14	-10	0:4
↓	8	TV Herlikofen II	2	0	0	2	5:15	-10	0:4

Spatzenbrettturnier

Am 22. März fanden sich am Abend die Tischtennisnarren des TV Herlikofen zusammen, um im Spatzenbrettturnier gegeneinander anzutreten. Dabei fand sich ein Teilnehmerfeld aus dem Kreis der Aktiven, älteren Jugend, Eltern sowie Partnerinnen und weiteren Familienmitgliedern zusammen. Abteilungsleiter Dominic Schadt begrüßte zusammen mit der Turnierleitung Pascal Heilig und Manuel Penteker die Akteure und Zuschauer und eröffnete das Spatzenbrettturnier um 19:31 Uhr. Es wurde auf 2-Gewinn-Sätze mit 11 Punkten gespielt. Als Schläger wurden keine üblichen Tischtennisschläger verwendet, sondern die Spatzenbrettern aus der Küche. Dominic Schadt ging als Titelverteidiger in das Turnier. Dieser konnte beim diesjährigen Spatzenbrettturnier, zusammen mit Spielerfrau Laura Trinkl den 3. Platz belegen. 2. Platz wurde, wie im letzten Jahr, Artur Syga. Gewinnen konnte das Turnier Ralf Krieger! Die Tischtennisabteilung feierte ausgiebig die Faschingszeit, wird sich nun aber wieder auf den ernsthaften Sport konzentrieren.

Bezirksrangliste 2020

Am Sonntag, 08. März fand in Plüderhausen die diesjährige Bezirksrangliste statt. Aus dem Nachwuchsbereich trat aus Herlikofen Jonas Behringer in der U11 mit an. Mit einer ausgeglichenen Bilanz von fünf Siegen und fünf Niederlagen konnte sich Jonas einen großartigen 5. Platz erkämpfen. Gratulation!

Weitere Veranstaltungen 2020

Leider mussten viele unserer traditionellen Veranstaltungen abgesagt werden. So fanden dieses Jahr keine Vereinsmeisterschaften, keine Weihnachtsfeier und kein Ausflug statt. Wir hoffen das alles im neuen Jahr wieder feiern zu dürfen.

Kameradschaft auch in schweren Zeiten

Da die Kameradschaft bei uns in der Abteilung ganz oben steht haben wir uns selbst im stärksten Lockdown virtuell getroffen. Dazu nutzten wir Online-Tools wie Skype, Zoom oder Houseparty um

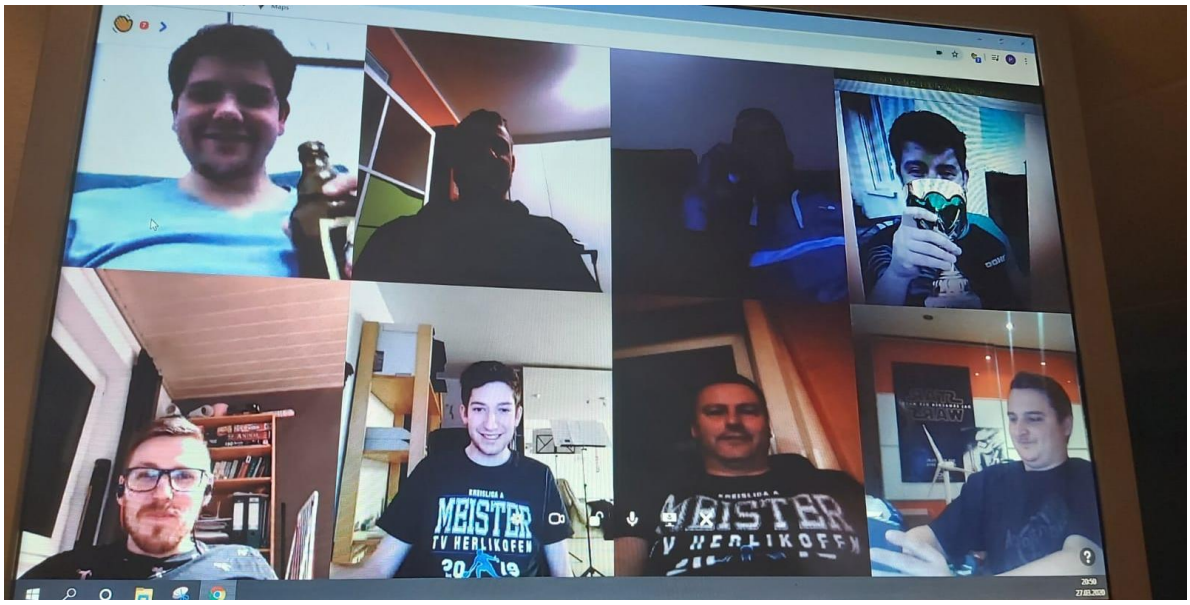

zumindest etwas Geselligkeit zu bekommen und die tollen Bindungen innerhalb der Abteilung zu pflegen.

Wie in den meisten Vereinen gab es auch im Tischtennis eine Corona-Challenge, zu der wir nominiert wurden. Schaut euch dazu das Video auf unserer Facebookseite an oder scannt den QR-Code.

Nach der Aufhebung der Kontaktbeschränkungen begannen wir in kleinen Gruppen Fahrrad zu fahren, um uns auf die neue Saison vorzubereiten. Hierzu nutzen wir die Sommerpause, wie schon die vergangenen Jahre.

Pascal Heilig

Wir lassen Sie noch besser aussehen!

Ihr professioneller Partner für textile Werbung!

MEHTEX

Innovatives TextilMarketing

Telefon 07171 / 80 77 400
Mobil 0162 / 210 34 31
Mail guido.mehringer@gmx.de

Besuchen Sie auch gerne unseren Showroom in Herlikofen und überzeugen Sie sich persönlich und gleich vor Ort von bester Qualität. Einfach vorab einen Termin vereinbaren. Ich freue mich Sie kennenzulernen.

Ihr Guido Mehringer

MEHTEX MEHTEX MEHTEX MEHTEX MEHTEX MEHTEX

Wir gratulieren… den Jubilaren und Geburtstagskindern 2021

Ehrung für 70 Jahre Mitgliedschaft
Hirner, Josef

Ehrung für 60 Jahre Mitgliedschaft
Fauser, Dieter
Groß, Edmund
Hägele, Roland
Hirner, Ludwig
Leinmüller, Siegmund
Neusser, Horst

Ehrung für 50 Jahre Mitgliedschaft
Leuze, Inge
Schleicher, Adalbert
Stegmaier, Hermann

Ehrung für 40 Jahre Mitgliedschaft
Maihöfer, Elisabeth
Schwarz, Dieter
Stegmaier, Ingrid
Stegmaier, Monika

Ehrung für 25 Jahre Mitgliedschaft
Bucher, Eberhard
Hackner, Jürgen
Hosch, Beate
Lehnert, Margarete
Lutz, Claus
Mozer, Bernd
Schleicher, Gerhard
Schrode, Margit
Süß, Wolfgang
Thoß, Martina
Weisshaar, Klaus

Runde Geburtstage

80 Jahre
Kazantzidis, Renate
Röhrle, Josef
Rother, Elisabeth
Blattner, Ingeborg
Kleesattel, Maria

70 Jahre
Kucher, Günther
Wolfschläger, Siglinde
Füchsle, Manfred
Proscher, Sylvia
Breunig, Werner
Pflieger, Siegfried
Sachsenmaier, Manfred
Pflüger, Gebhard
Feifel, Anton
Wanner jun, Franz
Stix, Erika
Stegmaier, Hermann
Hertfelder, Arnold
Dürr, Ingrid
Engel, Heinz

60 Jahre
Pflieger, Bernhard
Grimm, Roland
Benk, Dr. Monika
Lehnert, Klaus
Heider, Daniela
Franz, Peter
Dammenmiller, Armin
Baumann, Wolfgang
Thoß, Martina
Hirner, Ralf

50 Jahre
Stegmaier, Frank
Kirchvogel, Jan
Falcone, Luigi
Kucher, Markus
Stegmaier, Dieter
Wunder, Stefan
Krauß, Stefan
Zaksek, Oliver
Straile-Ewald, Sabine
Holzhaider, Martin
Simeta, Tomislav
Blum, Margit

ANWALTSKANZLEI
SCHMID + KOLLEGEN

RECHTSANWÄLTE UND FACHANWÄLTE
STARK AN IHRER SEITE

Unsere Anwaltskanzlei bietet Privatpersonen und Unternehmen kompetente Vertretung ihrer rechtlichen Interessen in Schwäbisch Gmünd und Umgebung.

Mit fünf spezialisierten Fachanwälten legen wir höchsten Wert auf die persönliche Betreuung unserer Mandanten und fachliche Kompetenz durch Spezialisierung.

Sie kommen mit einem Problem – Sie gehen mit einer Lösung

Remsstraße 35
73525 Schwäbisch Gmünd

Telefon: 0 71 71 / 10 46 95 - 0
info@anwaltskanzleischmid.de

www.anwaltskanzleischmid.de

Mitgliedsantrag

Turnverein Herlikofen 1886 e.V.

Unter Anerkennung der Vereinssatzung sowie der Mitgliedsbeiträge beantragt die nachfolgend genannte Person die Mitgliedschaft beim TV Herlikofen:

Name: _____ Vorname: _____ Geburtsdatum: _____

Straße, Hausnummer: _____

Plz, Ort: _____

Telefon: _____ Mobil: _____

Email-Adresse: _____

Abteilung bitte ankreuzen:

☐ Freizeitsport (Gruppe: _____) ☐ Fußball (Mannschaft: _____)

☐ Tennis ☐ Tischtennis ☐ Fenlandfreunde

Die **Kündigung** der Mitgliedschaft (Abteilung und/oder Hauptverein) ist spätestens **bis zum 30. September** des laufenden Jahres schriftlich der Geschäftsstelle zu erklären; diese wird dann zum Ablauf des Jahres wirksam.

Einwilligung in elektronische Kommunikation

Hiermit **willige ich ein**, dass sich der TV Herlikofen **elektronischer Kommunikationsmittel** wie unverschlüsselter E-Mails bedient; dies betrifft sowohl die Kommunikation zwischen TV Herlikofen und Mitgliedern/Funktionären untereinander als auch zwischen TV Herlikofen und Dritten. Gegenstand dieser Kommunikation können dabei auch besondere Arten von personenbezogenen Daten sein. Ich wurde informiert, dass diese Erklärung freiwillig ist und ich sie jederzeit ohne Nachteile **widerrufen** kann.

→ Bitte ankreuzen: ☐ ja / ☐ nein

Einwilligung Newsletter:

„Ich bin damit einverstanden, dass der TV Herlikofen mir regelmäßig Vereins-Informationen über einen eMail-Newsletter zuschickt. Meine Einwilligung kann ich jederzeit gegenüber dem TV Herlikofen per Mail widerrufen."

→ Bitte ankreuzen: ☐ ja / ☐ nein

Datenschutzerklärung:

Die im Formular angegebenen Daten werden vom Verein elektronisch erfasst, verarbeitet, gespeichert und im Rahmen der Geschäftsführung und Führung der Vereinsmitgliedschaft sowie Ausübung der sportlichen Tätigkeit / Vereinstätigkeit weitergegeben. Die Datenverarbeitung erfolgt auf Ihre Anfrage hin und ist nach Art. 6 Abs. 1 S. 1 lit. b DSGVO zu den genannten Zwecken für die angemessene Führung der Vereinsmitgliedschaft sowie Ausübung der sportlichen Tätigkeit / Vereinstätigkeit und für die beidseitige Erfüllung von Verpflichtungen aus dem Mitgliedschaftsverhältnis erforderlich. (**gesetzlicher Zweck nach Art 6 I b) EU-DS-GVO**). Jedes Mitglied hat jederzeit die Möglichkeit, vom Verein Auskunft über diese Daten zu erhalten; auf das separate **Hinweisblatt** nach **Art. 13 DSGVO** wird verwiesen.

Unterschriften sämtlicher Personen bzw. der Erziehungsberechtigten

☒ Unterschrift 1. _____ 2. _____

SEPA Lastschriftmandat

„Ich ermächtige den Turnverein Herlikofen 1886 e.V., Zahlungen von meinem Konto mittels Lastschrift einzuziehen. Zugleich weise ich mein Kreditinstitut an, die von dem Turnverein Herlikofen 1886 e.V. auf mein Konto gezogenen Lastschriften einzulösen. Hinweis: Ich kann innerhalb von acht Wochen, beginnend mit dem Belastungsdatum, die Erstattung des belasteten Betrages verlangen. Es gelten dabei die mit meinem Kreditinstitut vereinbarten Bedingungen." Das SEPA Lastschriftmandat hat Gültigkeit für folgende Zahlungen: Turnverein Herlikofen 1886 e.V. Grundbeitrag, Abteilungszusatzbeiträge, weitere Angebote (z.B. Kurse).

Kontoinhaber: _____ Bankinstitut: _____

IBAN: _____

☒ Unterschrift Unterschrift: _____

Einwilligungserklärung für das Speichern und Verbreiten von Bild-, Film-, und Tonaufnahmen und personenbezogenen Daten in Publikationen und im Internet

Einrichtung: Turnverein Herlikofen 1896 e.V.

Hiermit willige ich,

Herr/Frau: _____

Wohnhaft _____

geb. am _____

Erziehungsberechtigte(r) von: _____ _____
(Name des minderjährigen Kindes)

in die Anfertigung, Speicherung, Nutzung und Veröffentlichung von Bild-, Film-, und Tonaufnahmen von

☐ mir / ☐ meines minderjährigen Kindes _____

durch den Turnverein Herlikofen 1886 e.V ein.

Die Einwilligung gilt für die Verwendung der Bild-, Film-, und Tonaufnahmen für nachfolgende Zwecke:

1. Veröffentlichung und Verbreitung nebst Nennung des Vor- und Nachnamens in den Publikationen des Vereins;

2. Veröffentlichung nebst Nennung des Vor- und Nachnamens im Internet auf den Internetseiten (Homepage, Facebook, usw.) des Vereins;

3. Informationen der Presse zur Berichterstattung über sportliche Ereignisse, Ehrungen usw.

Hinweis:
Die Einräumung der Rechte erfolgt vergütungsfrei und umfasst auch das Recht zur Bearbeitung - soweit die Bearbeitung nicht entstellend ist – sowie zur digitalen Speicherung.
Meine Einwilligung ist bei Einzelabbildungen jederzeit für die Zukunft **widerruflich**. Hierzu genügt eine eMail mit dem Widerruf an vorstand@tv-herlikofen.de. Bei Druckwerken ist die Einwilligung nicht mehr widerruflich, sobald der Druckauftrag erteilt ist.
Wird die Einwilligung nicht widerrufen, gilt sie zeitlich unbeschränkt, d.h. über das laufende Jahr und auch über die Zugehörigkeit des Mitglieds zum TV Herlikofen hinaus.
Bei Mehrpersonenabbildungen ist meine Einwilligung unwiderruflich, sofern nicht eine Interessenabwägung eindeutig zu meinen Gunsten ausfällt.
Im Fall des Widerrufs dürfen entsprechende Einzelabbildungen zukünftig nicht mehr für die o.g. Zwecke verwendet werden und sind unverzüglich aus den entsprechenden Veröffentlichungen zu löschen.

Sofern das Sorgerecht nur einer Person zusteht:
Ich versichere, dass ich alleiniger Personensorgeberechtigter bin: ja ☐/ nein ☐

Uns/mir wurde erläutert, dass die Erklärung meines/unseres Einverständnisses freiwillig ist.
Die Aufnahme des Mitglieds in den TV Herlikofen bzw. sein Verbleiben in dieser ist von dem Einverständnis nicht abhängig.

_____, _____ _____

Ort Datum Unterschrift des Mitglieds
Bei minderjährigen Unterschrift der Eltern
/ des allein Sorgeberechtigten

Unterschrift

Beitragsübersicht

Stand: 01/2021

Grundbeitrag TV Herlikofen
(Einzug einmal jährlich im 1.Vierteljahr)

Erwachsene ab 19 Jahre	37,00 EUR
Kinder/Jugendliche bis 18 Jahre	24,00 EUR
Familienbeitrag (Kinder bis 18 J.)	85,00 EUR
(wird bei Vorliegen der Voraussetzung automatisch berechnet)	
Schüler, Azubi, Studenten, Behinderte, etc. (auf Antrag)	30,00 EUR

zusätzliche Gebühren:

Bei Mitgliedern, die nicht am Lastschriftverfahren teilnehmen	6,00 EUR
Bei zurückgewiesenen Lastschriften zusätzlich zur jeweiligen Bankgebühr	6,00 EUR

Hinzu kommt für die Mitglieder der einzelnen Abteilungen noch ein Abteilungsbeitrag

Freizeitsportabteilung (Einzug einmal jährlich im März)

Erwachsene (aktiv sporttreibend)	30,00 EUR
Schüler, Azubi, Studenten, etc. über 18, Behinderte (auf Antrag)	17,00 EUR
Seniorensportgruppe	13,00 EUR
Beitragsklasse I (1x die Woche) (Eltern-Kind-Turnen, Minizwerge, Zwerge, Flizzis, Grundlagentraining Turnen für Mädchen und Buben, Showtanz), ab dem 3. Kind frei	35,00 EUR
Leistungsturnen (monatlich 20 EUR)	240,00 EUR
Leistungsturnen II	90,00 EUR

Fußballabteilung (Einzug einmal jährlich)

Erwachsene -aktiv-	50,00 EUR
Erwachsene -passiv-	20,00 EUR
Kinder/Jugendliche -aktiv-	40,00 EUR
Arbeitsdienst 4h (nicht mehr als 8h pro Familie) zu leisten ab 16 J.); unter 16J Eltern für Ihre Kinder	4-8 Std. jährlich à 12,00 EUR bei Nichtableistung

Tennisabteilung (Einzug einmal jährlich durch die Abteilungskasse)

Passivbeitrag	26,50 EUR
Aktivenbeiträge	
Erwachsene	96,50 EUR
Familienbeitrag	167,50 EUR
Kinder bis 12 Jahre	20,50 EUR
Jugendliche bis 18 Jahre und Schüler, Azubi	51,00 EUR
Studenten, etc. über 18 bis 25 J. (auf Antrag)	51,00 EUR
Arbeitsdienst (ab 16 J.):	5 Std. à 15,00 EUR jährlich
Gastspielerstunde	8,00 EUR

Tischtennisabteilung (Einzug einmal jährlich mit dem Grundbeitrag)

Erwachsene (aktiv)	30,00 EUR
Jugendliche (aktiv)	15,00 EUR

TV Herlikofen 1886 e.V.

TV-Herlikofen Geschäftsstelle Burgholzstr. 29 73527 Schwäbisch Gmünd

An die Mitglieder des TV Herlikofen

Stefanie Stadelmaier
Geschäftsstelle
Burgholzstraße 29
73527 Schwäbisch Gmünd
E-Mail: stefanie.stadelmaier@tv-herlikofen.de
Mobilfunk : 0151/263 671 08
Dienstag von 9 – 11 Uhr

Steuer-Nr.: 83085/07191

Schwäbisch Gmünd im Dezember 2020

Neue IBAN der VR-Bank Ostalb

Sehr geehrte Damen und Herren,

im Juli 2017 fusionierte die Volksbank Schwäbisch Gmünd eG und die VR-Bank Aalen zur VR-Bank Ostalb. Dadurch hat sich die IBAN der Kunden geändert.

Wir als Verein haben von Ihnen noch die alte IBAN im System.
Damit wir in Zukunft die Beiträge reibungslos abbuchen können, bitte wir Sie uns Ihre neue IBAN mitzuteilen.

Bitte füllen Sie das beiliegende Formular aus und werfen es in den Briefkasten in unserem Vereinsheim in der Burgholzstr. 29 oder schreiben mir eine E-Mail mit der neuen IBAN.

Wenn Sie noch Fragen haben dürfen Sie mich gerne dienstags zwischen 9 und 11 Uhr unter der Mobilfunknummer 0151/263 671 08 anrufen oder mir eine Mail an stefanie.stadelmaier@tv-herlikofen.de schicken.
Vielen Dank für Ihre Mühe.

Mit freundlichen Grüßen

i.A.Stefanie Stadelmaier
Geschäftstelle

Einzugsermächtigung für Mitgliedsbeiträge

Sepa Lastschriftmandat

„Ich ermächtige den Turnverein Herlikofen 1886 e.V., Zahlungen von meinem Konto mittels Lastschrift einzuziehen. Zugleich weise ich mein Kreditinstitut an, die vom Turnverein Herlikofen 1886 e.V. auf mein Konto eingezogene Lastschriften einzulösen. Hinweis: Ich kann innerhalb von acht Wochen, beginnend mit dem Belastungsdatum, die Erstattung des belasteten Betrags verlangen. Es gelten dabei die mit meinem Kreditinstitut vereinbarten Bedingungen.“ Das SEPA Lastschriftmandat hat Gültigkeit für folgende Zahlungen: Turnverein Herlikofen 1886 e.V. Grundbeitrag, Abteilungszusatzbeiträge, weitere Angebote (z.B. Kurse).

Gilt für das Mitglied: _____

Kontoinhaber : _____

IBAN: _____

Bankinstitut: _____

Telefonnummer oder E-Mail Adresse für Rückfragen:

_____

Datum und Unterschrift : _____

Bitte zurück an die Geschäftsstelle

- Offsetdruck bis DIN A1 mit Dispersionslack
- Falzarbeiten
- Sammelheftung
- Stanzen
- Prägen
- Klebebindung in PUR
- Hardcover

fischer druck

Ihr Partner für Druck- und Medientechnik

Bernhard Fischer · Grabbengasse 6
73527 Schwäbisch Gmünd - Herlikofen
Telefon (07171) 8 43 45 · Telefax 8 43 76
fischer-druck-herlikofen@t-online.de